圣经故事与信仰童话：

如何绑架一只羊？

- 小驴安安成长记
- 小树叶飘流记
- 夏天的烦恼

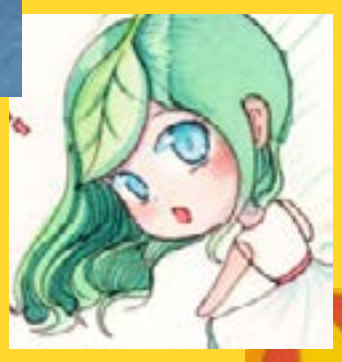

《境界》独立出品

目录

信仰启蒙童话

原创绘本 & 涂色卡丨 夏天的烦恼 1
原创绘本手工丨鸡舍里的怪宝宝 11
原创绘本丨桃乐茜与帝王蝶 30
原创绘本丨如何绑架一只羊 38
希望频道丨孤单的骆驼 45
原创童话 & 手工丨出发，向海冰更多的地方迁移！ . . 59
原创绘本丨小树叶飘流记 77
原创绘本丨土豆请注意，不要成了狗玩具！ 89
原创绘本丨流浪的马儿要奔跑 98
原创绘本丨一只猫的观察 111

圣经故事

原创绘本丨一棵蒲草，等待一个孩子长大 125
希望频道丨小驴安安成长记 137
原创绘本丨要让小孩到我这里来，到我这里来的要像小孩 150
原创绘本丨麻雀一家的复活节 161
原创绘本丨手工：狮子悍的奇妙旅程 172
原创绘本丨荆棘苏酷生命中的三种露珠 189
原创绘本丨 请回答，当上帝再次呼唤你的名字 203
原创绘本故事丨牧人和他的花斑小羊 214
爱的故事丨阿珥楠禾场 227
原创绘本丨先知与一只不种也不收，没仓也没库的小乌鸦 232

信仰启蒙童话

1

原创绘本&涂色卡 | 夏天的烦恼

图文 | 隅烛

艾文有时会很担心。

小草会不会因为太热而枯萎？

鱼儿会不会因为太热无法呼吸？

鸟儿会不会因为中暑从天上掉下来？

甚至他还担心地球会不会因为太热而炸裂，

就像他家的西瓜那样！

艾文有一把非常漂亮的遮阳伞，夏天的时候这把遮阳伞可以为他挡住大大的太阳。

不过艾文有时会很担心。小草会不会因为太热而枯萎？鱼儿会不会因为太热无法呼吸？鸟儿会不会因为中暑从天上掉下来？甚至他还担心地球会不会因为太热而炸裂，就像他家的西瓜那样！“天呐，这可是件严肃的事，我得想想办法才行”，艾文想着。

于是艾文为地球做了一把非常非常大的伞，太阳公爵看见了，却对他说：“哦，你真是个有心的孩子，不过造物主把我放在这里就是要给地球送去光和热，这样世上的万物才能繁衍生存。”

“那月亮总会需要的，我再去问问她吧！”月亮公主对艾文说：“亲爱的，谢谢你，太阳的光照在我身上，我就像一面镜子，反射的光可以为无法回家的人儿照亮黑夜。”

艾文又将遮阳伞送给水里的鱼儿。鱼儿说：“嗯~，这里似乎还没你想的那么糟糕，阳光照射让水里的氧气更多了，我们在这里生活的很快乐。你的伞可真漂亮。它和你的心灵一样美丽。”

好不容易追上了一只飞翔的小鸟，鸟儿听到他的话后飞的慢了一些，然后对他说：“放心吧，好心的艾文，神已经为我们在屋檐下搭了窝，风吹日晒都不会伤害我们的。”

艾文把遮阳伞带给田野的菜蔬，蔬菜宝宝说：“虽然夏天的太阳很热，但这也正是我们长身体的时候，只有沐浴阳光我们的根才能扎的更深，长得更高呢！”

“我想大树应该会需要一把遮阳伞”，艾文又走到一棵大树旁，大树想了想，对他说：“我亲爱的朋友，现在正是果子成熟的季节，虽然我也想凉一凉，但创造我的那位给我有更重要的使命，就是让果实长成作人们的食物。”

关于田野的小狮子，艾文虽然害怕，但还是去问了一下。小狮子说：“哦~，是啊，夏天的确很热，不过造物主已经预备了洞穴和树荫做我的避难所，谢谢你为我所做的。”

“似乎只有我有夏天的烦恼，原来天父早已经为世界万物预备了一切。那我的使命又是什么呢？”，艾文看着自己的小伞思考着。

“嗨，可以和你一起打伞吗，我忘记带我的遮阳伞了。”忽然有个声音从旁边问道。“当然可以，我们一起走吧！”这个夏天依旧那样炎热，但艾文却开心的笑着。

—— 涂色卡 ——

可自行下载打印，供孩子填色

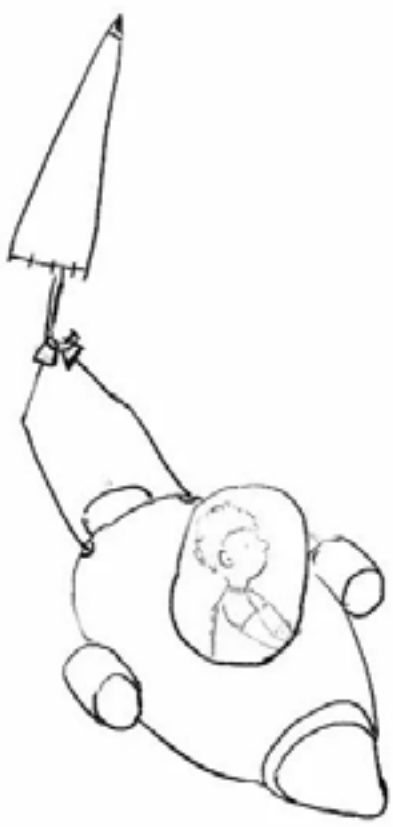

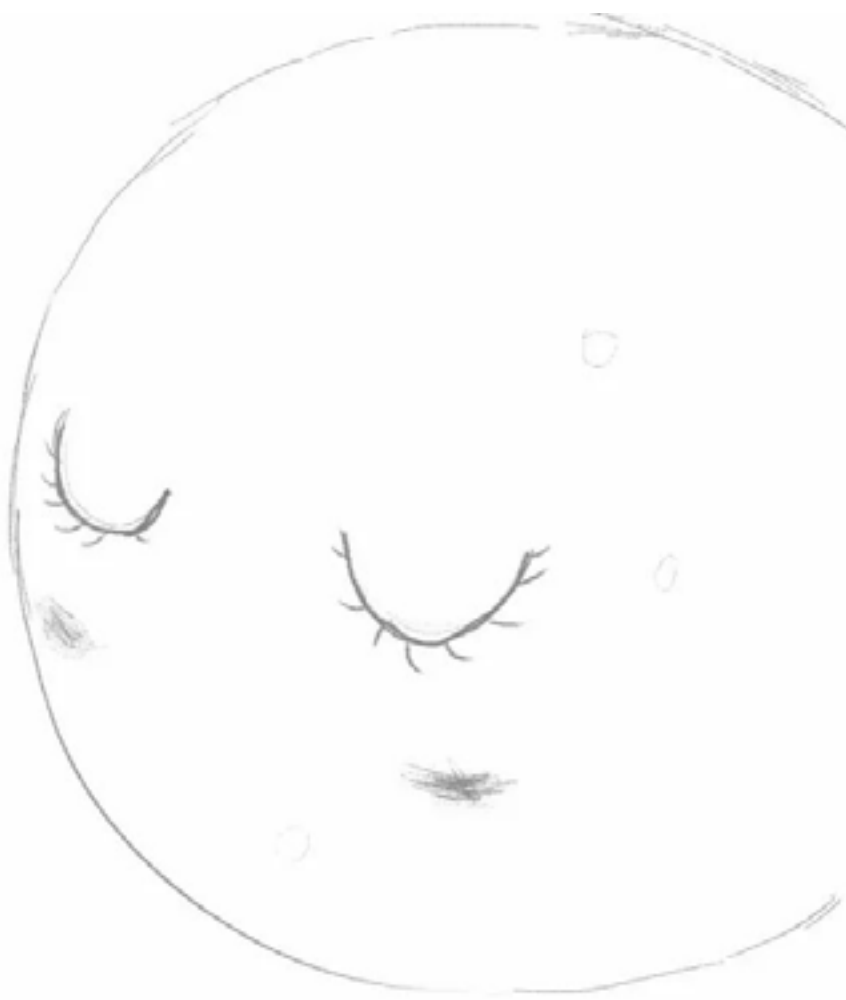

原创绘本手工
鸡舍里的怪宝宝

图文 | 隅烛

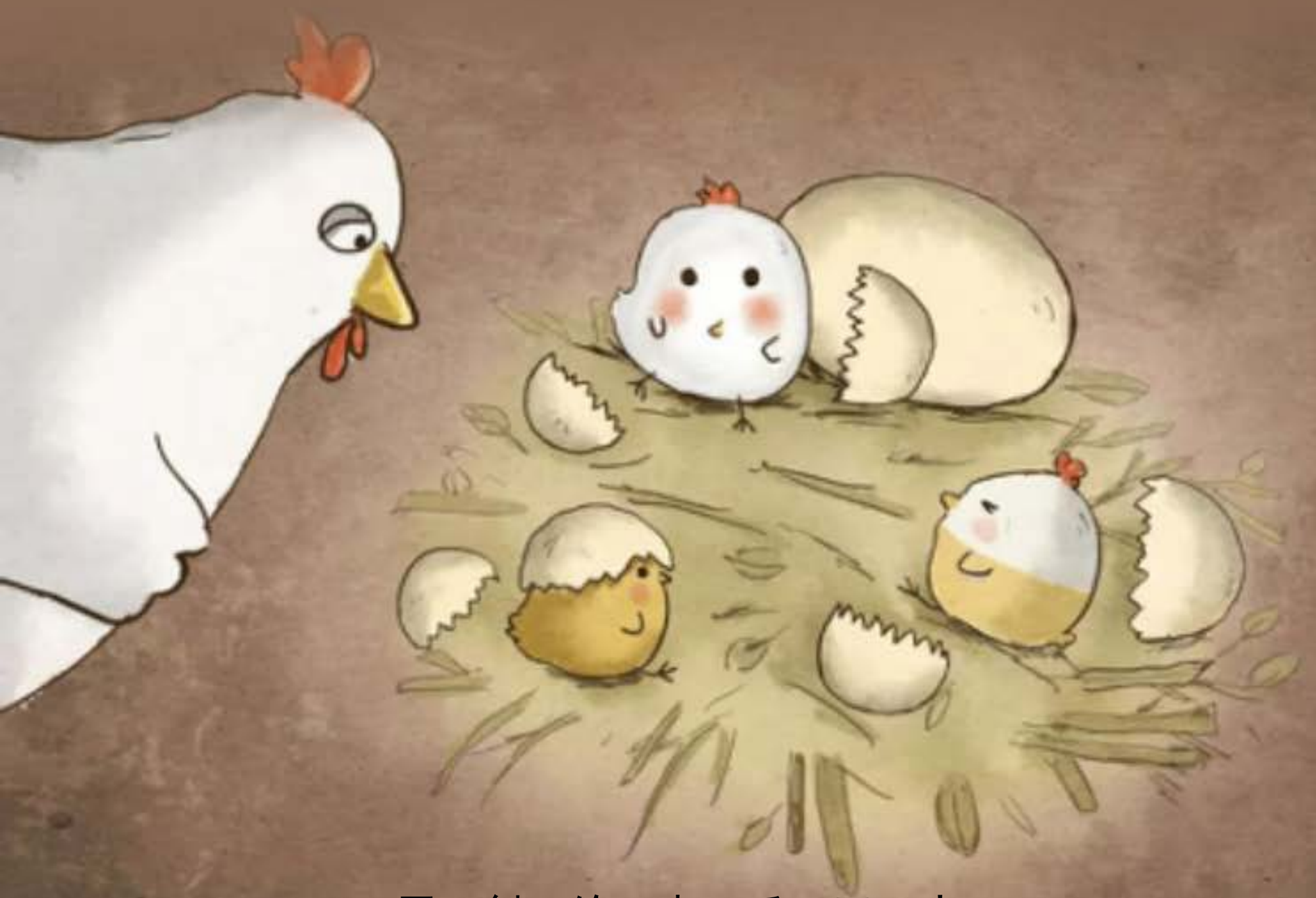

从前有个农夫，他在山林里发现了一个奇怪的蛋。

于是他把这个蛋带回家里，放在鸡窝里面，但这个蛋比其他的蛋都要大，母鸡妈妈似乎不太情愿照顾这个大家伙。

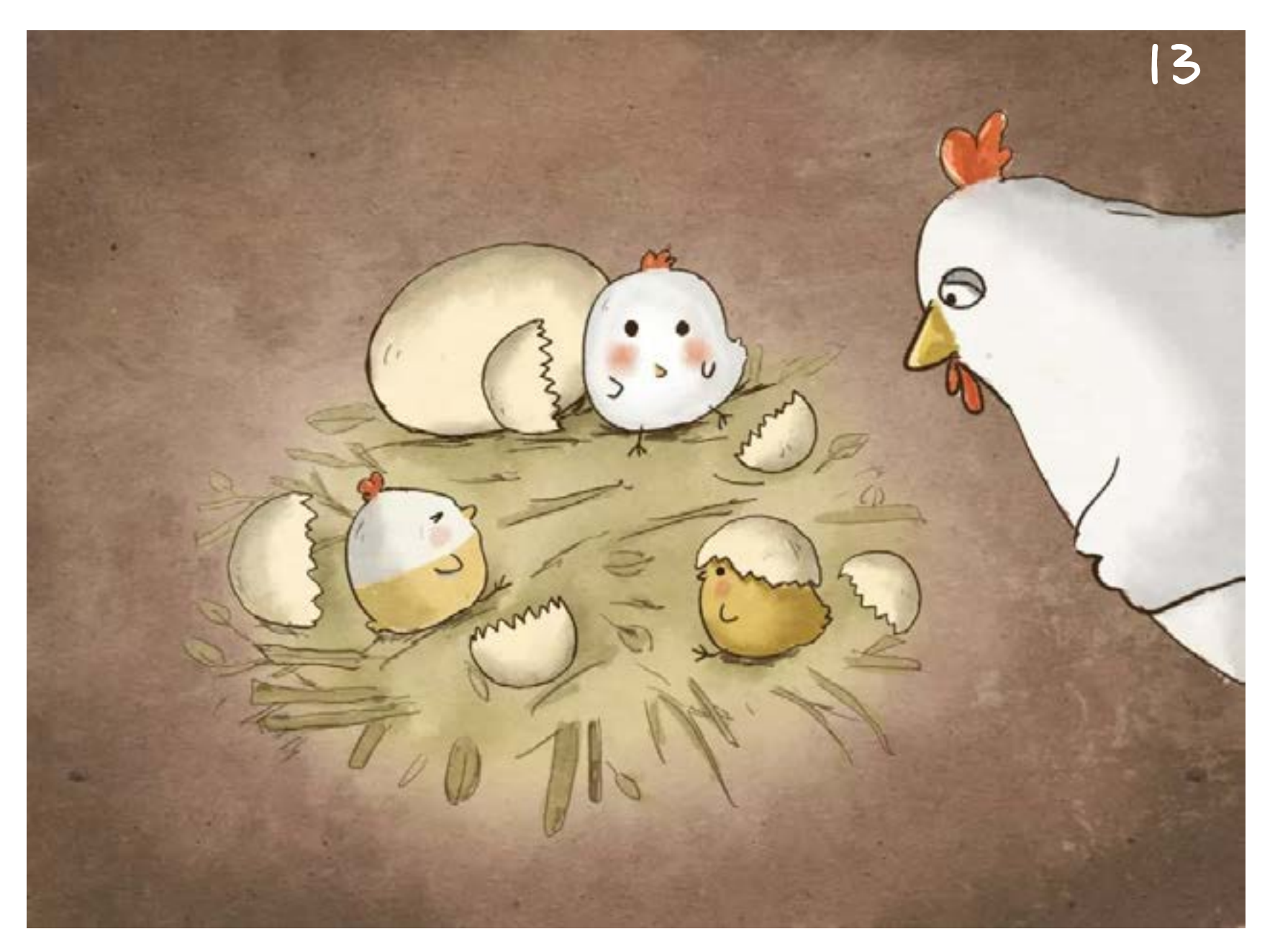

过了几天，小鸡仔们陆续破壳而出，呆呆萌萌的可爱极了。

最后这个奇怪的蛋也孵出了一个长的奇怪的鸡宝宝，你怎么和我们长的不一样啊，一个小鸡仔说。

从此以后怪宝宝就跟其他小鸡一同生活，一起吃，一起玩，一起睡，只是它发现自己的身体，比其他的小鸡要大很多，它的翅膀要硬很多。

有一天，有几个老鹰，来到这个农夫的房子上空盘旋。所有的小鸡都很害怕，都躲到了房子里头。

但是怪宝宝觉得很好奇，它在窗户里面，偷偷的观看天空中的老鹰。“哇，它们可以飞啊，如果我也可以飞就好了”，怪宝宝说。

旁边的小鸡说：“我们是鸡，我们才不要飞，在地上多好，再说了，鸡是不会飞的。”

这天以后，想要在天空飞翔的念头一直在它心里，它尝试了很多的方法想让自己飞起来，这样看着很蠢的做法常召来其他鸡宝宝嘲笑。

日子就这样一天天过去，一天，有一只老鹰突然俯冲了下来，落在它身边说：“你怎么在这里？”，它说：“这是我的家啊！”，“不，这不是你的家，你是和我们一样的。”

它高兴极了，原来它是一只鹰，它从前根本不知道，从此它跟着鹰学习飞翔的技巧。

经过不断的学习，也随着它渐渐长大，终于它飞上了天空，原来上面是如此美丽，它说。

这是一个关于生命的故事，如果我们的生命是鹰的生命，那么我们的家就是在天上，我们里面就会充满对天空的渴望。无论周围的环境是怎样，无论面对多少人的质疑，无论要经历多少艰难，我们的里面始终有个声音在催促我们：这里不属于我，我想要在天空翱翔！

听完了故事，我们一起来作两个小鹰吧！
一个可以独立完成的平面的“蛋壳小鸡”
一个和爸爸妈妈共同完成的立体“软陶泥老鹰”

—— ①手工 DIY · 蛋壳小鸡 ——

【步骤分解】

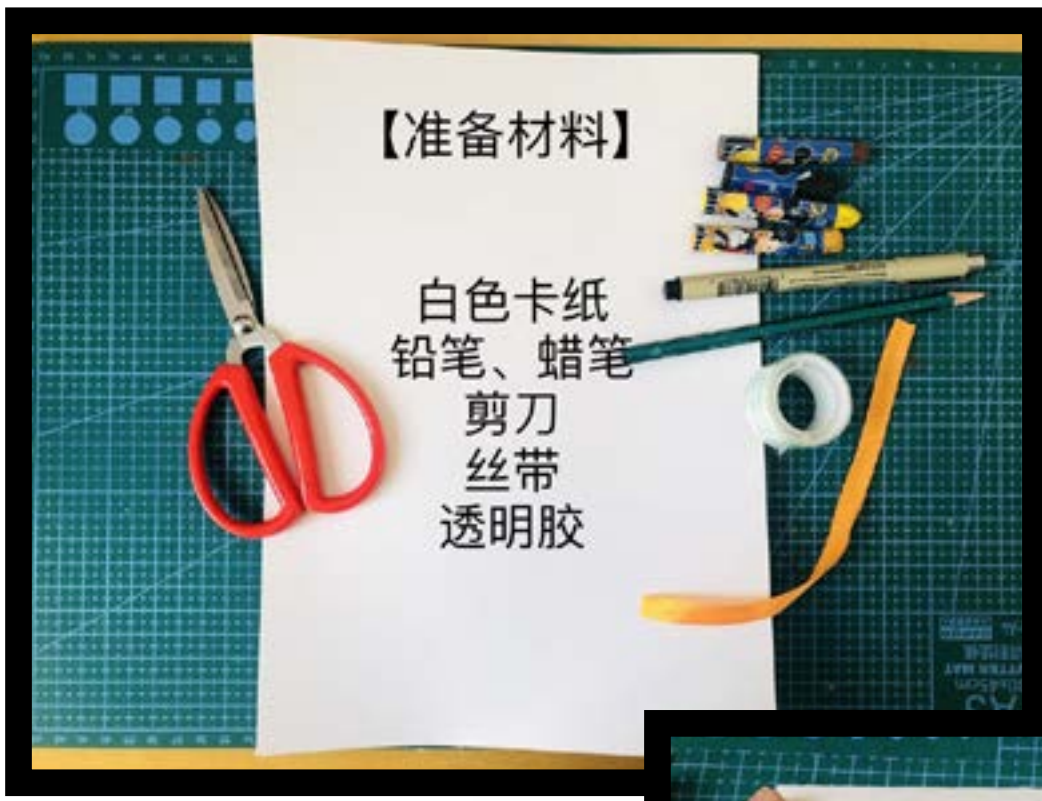

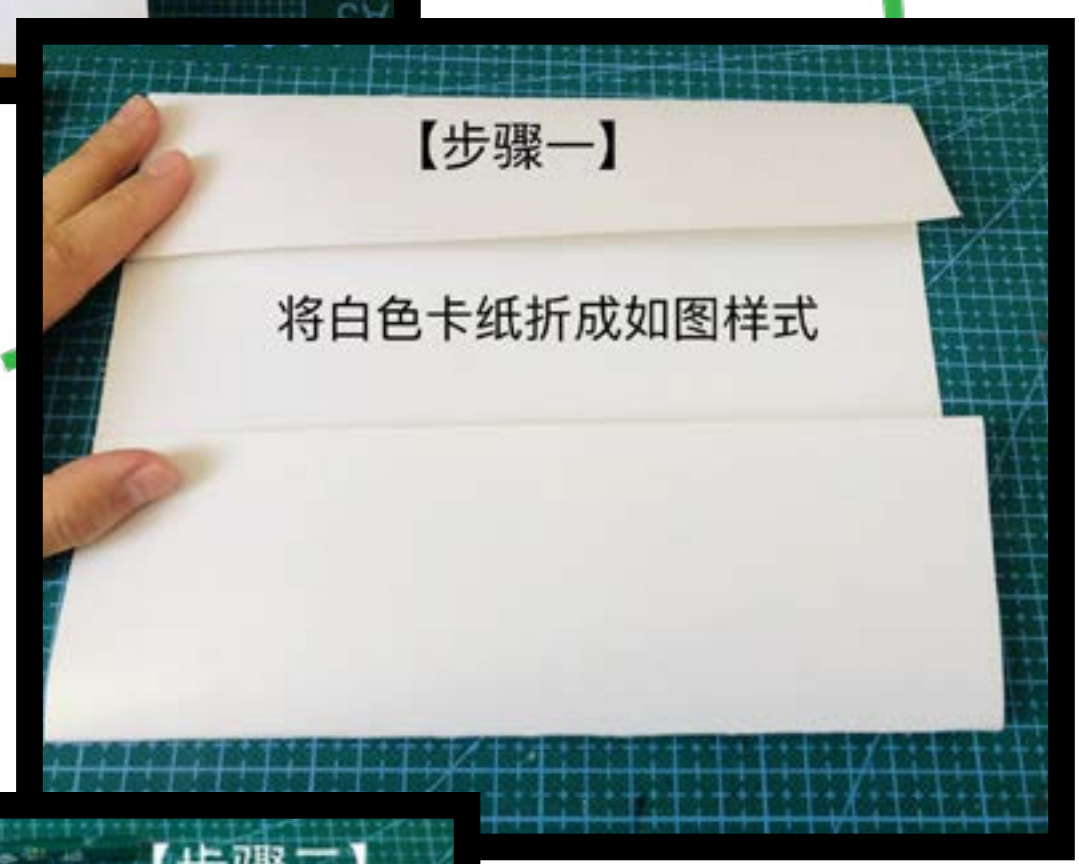

需要注意的是，这里不是对折，中间是留了一段空间

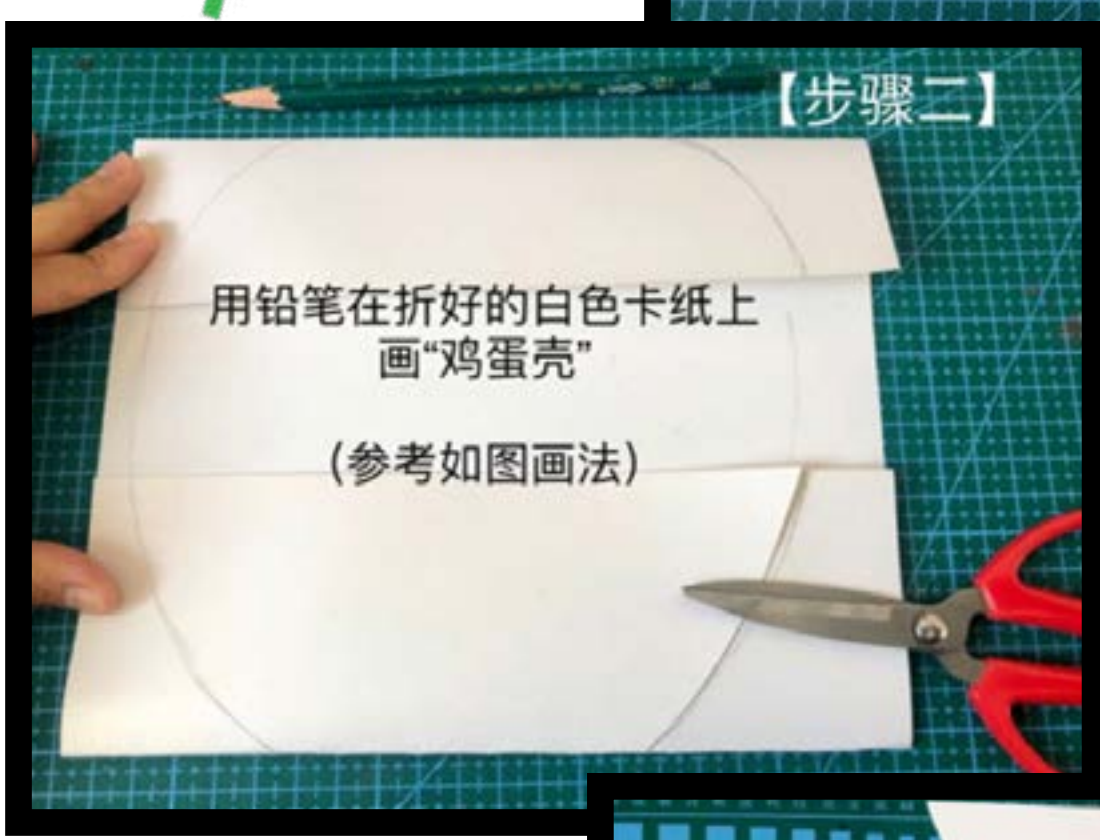

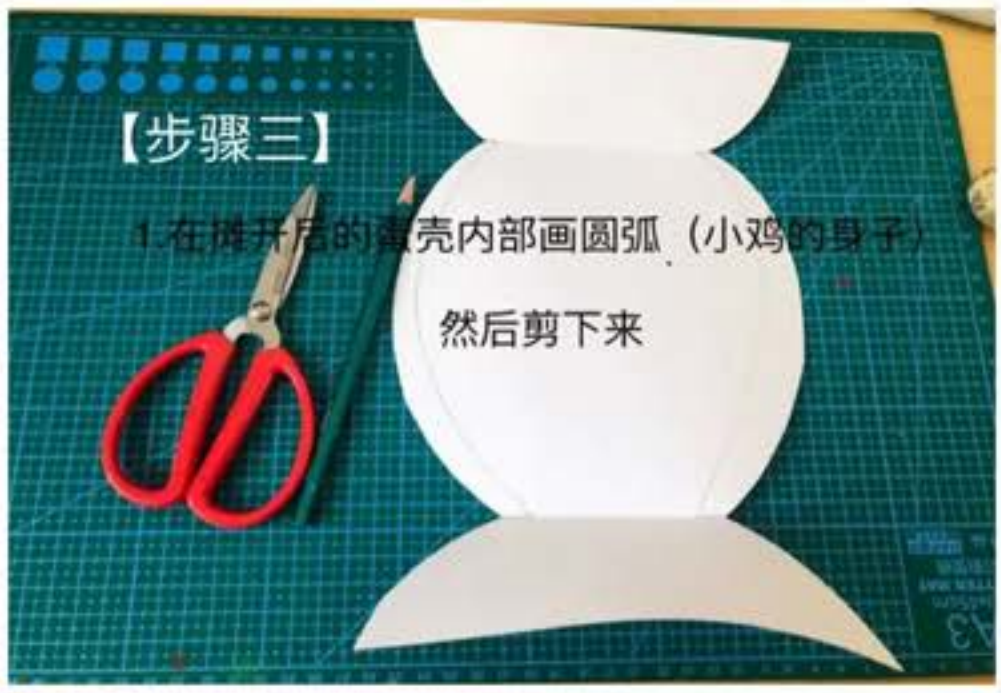
【步骤三】
1.在摊开后的蛋壳内部画圆弧（小鸡的身子）
然后剪下来

【接步骤三】
2. 用铅笔在如图位置画
“碎蛋壳”

画好后剪下来

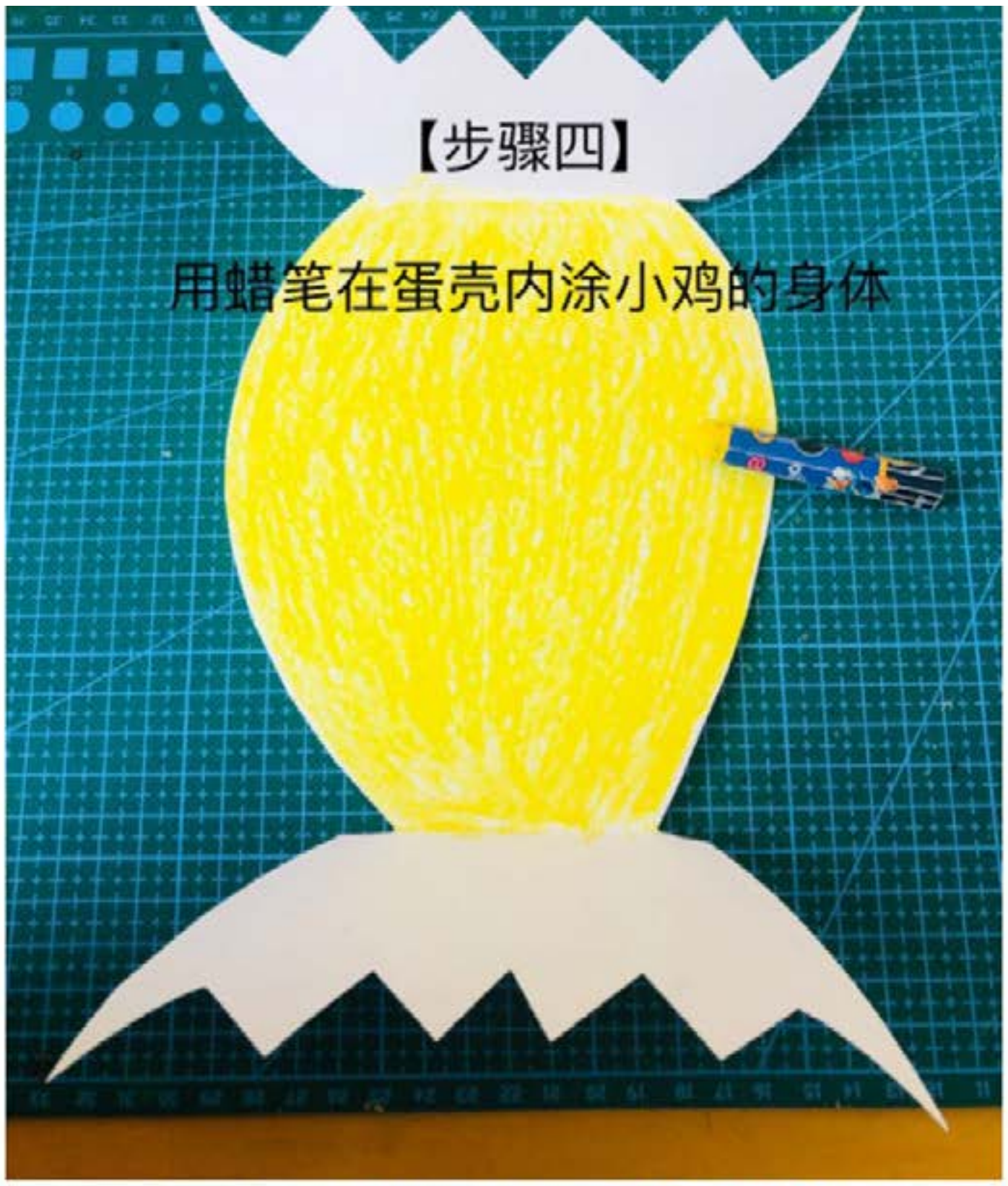
【步骤四】
用蜡笔在蛋壳内涂小鸡的身体

【接步骤四】
合上蛋壳，
继续用蜡笔画小鸡的五官
和翅膀

【成品展示】

—— ② 手工DIY · 耶稣爱我——

【成品展示】

这是需要父母和孩子一起动手制作哒，快来~

【步骤分解】

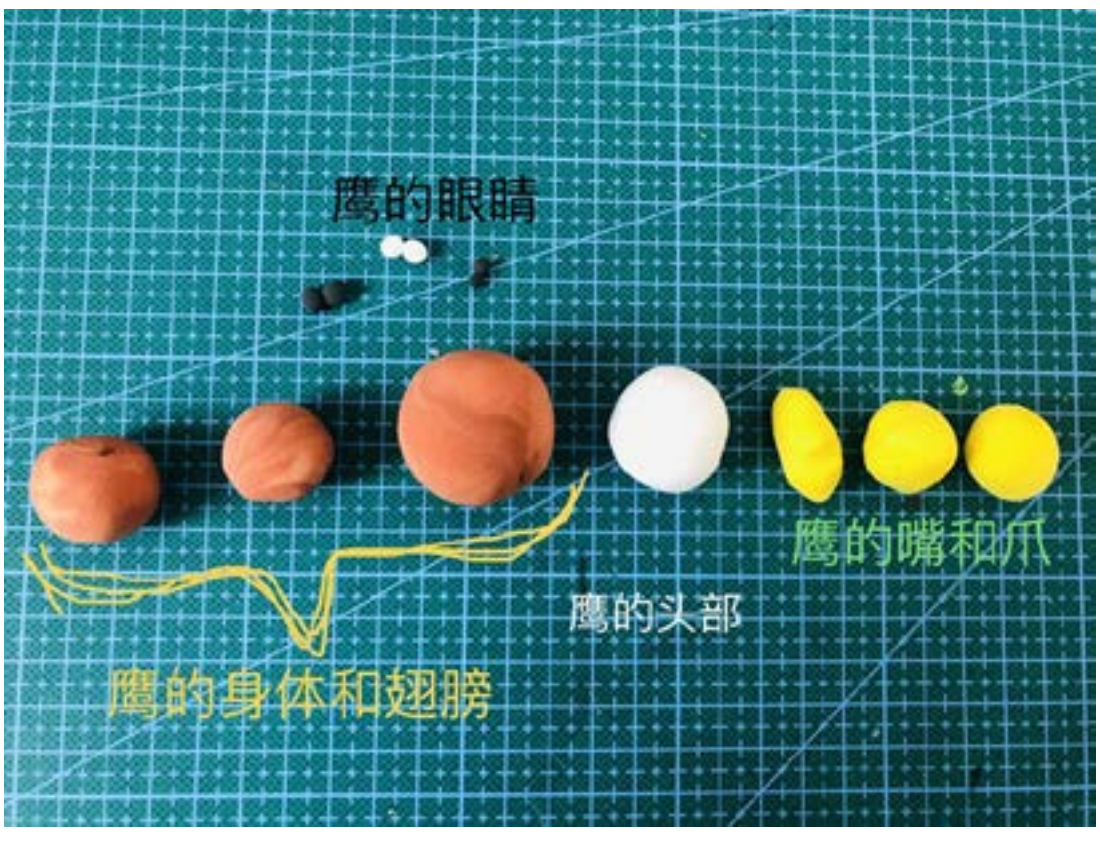

用途解析

清楚了上面图中解析的功能，我们继续步骤分解

【步骤一】
“头部”的一段捏平整
身体的部分拉长，
然后将二者结合捏到一起

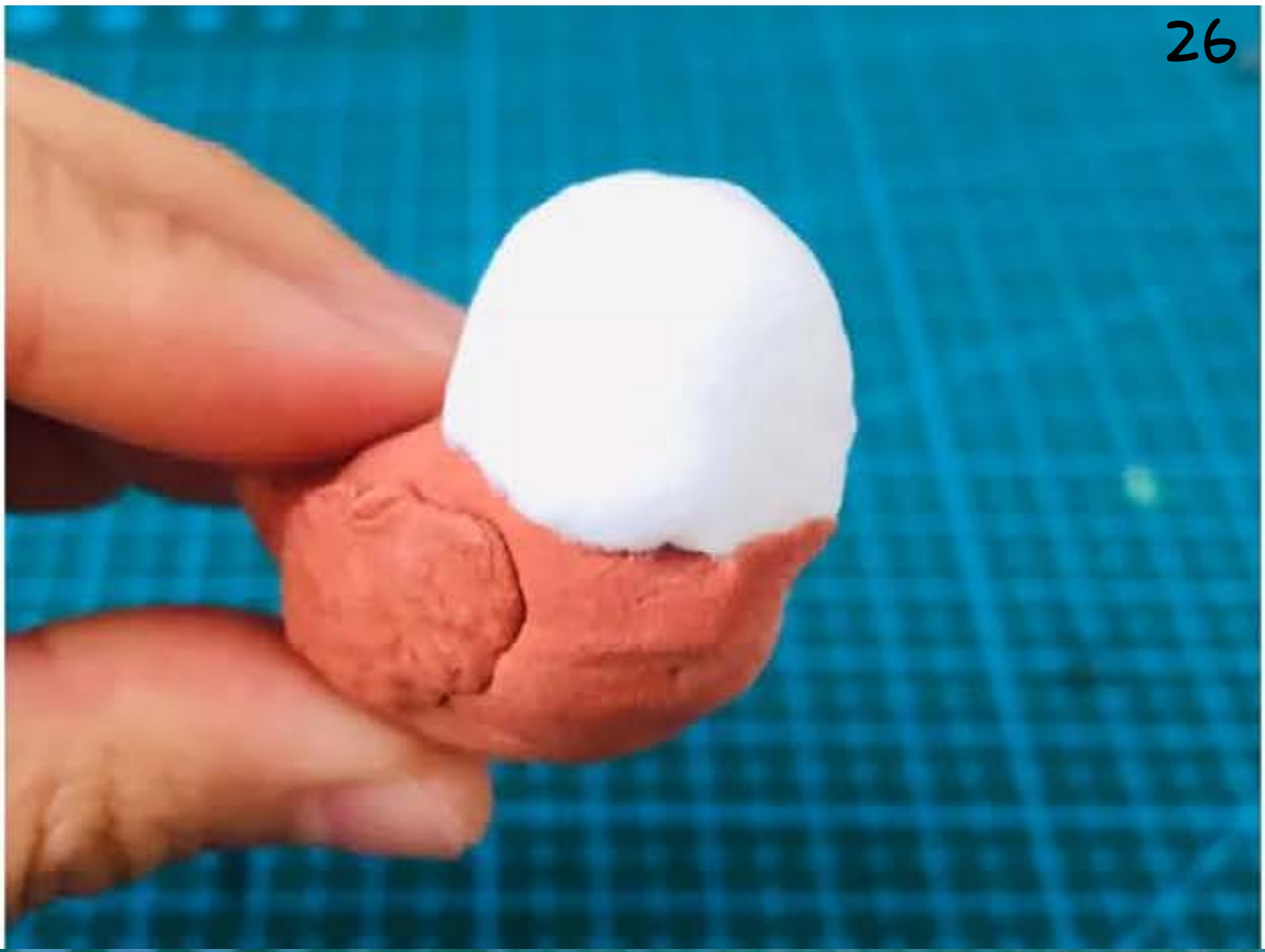

【步骤二】
贴眼睛👀
如果觉得麻烦，
也可以用黑色彩笔画眼睛

【步骤三】
捏鹰嘴：一端捏平整，
另一端捏成"J"型，
然后贴在眼睛下面

【步骤四】
做鹰的翅膀：捏成扁平的扇型
然后贴在鹰的身体两侧

【接步骤三】
贴好后在鼻子两侧用笔尖
扎个小洞（如图位置）

大翅膀效果图😂

【接步骤四】
再做一对小翅膀

这里的鹰眼睛👀
就是用黑色彩笔画上去的

小翅膀效果图

↑ 做到这里基本就完成了，美中不足的是“鹰爪”不应该是平整的，大家作的时候可以将鹰爪捏成尖尖的形状，类似【步骤三】中的鹰嘴型。

成品展示

原创绘本
桃乐茜与帝王蝶

图 | LINN
文 | 隅烛

天呐，
怎么会有这样的事？
我不懂你说的是什么，
但是我不想让你离开我。”
小女孩有点想哭，她听到
毛毛所说的死就想到去世
的奶奶，她不明白为什么
会有死亡这种东西。

桃乐茜第一次看见毛毛时就很想和她做朋友，当时她正趴在一片很大的叶子上，似乎很害怕。

当桃乐茜得知毛毛喜欢乳汁草后，她就为毛毛找来了又高又大的一棵，并把它种在自家的院子里，这样她就可以邀请毛毛来做客。

毛毛也开始喜欢这个热情的小女孩，她们有时会躲在巨大的叶片后面玩捉迷藏，从叶子一端滑到另一端。

有的时候她们也会把自己吊在叶子底下荡秋千，想象着自己飞起来的样子。日子一天天过去，她们成了无话不谈的好朋友。

“桃乐茜，我得告诉你一件事。”有一天，毛毛突然心事重重的对小女孩说。“有什么是朋友间不能分享的呢？你说吧。”桃乐茜一边把美味的叶子递给她一边说着。

“我可能会离开你一段时间，嗯 --，不对，确切地说我不会离开你，但我会变成一个蛹，不能再陪你玩，也无法和你说话。你可能会觉得我死了！”毛毛吃着乳汁草的叶子，对她的朋友说道。这件事对毛毛来说似乎是很平常的事。

“天呐，怎么会有这样的事？我不懂你说的是什么，但是我不想让你离开我。”小女孩有点想哭，她听到毛毛所说的死就想到去世的奶奶，她不明白为什么会有死亡这种东西。 毛毛一看不对劲儿，立马向桃乐茜解释道：“对不起，桃乐茜，我没有说要离开你！我将会变成另外一种样子和你在一起。” 毛毛转动着她的触角思考着如何才能让桃乐茜明白这件事。忽然她灵机一动，说道：“桃乐茜，你听说过耶稣从死里复活吗？当耶稣被钉在十字架上之后，一动不动。他的朋友把他抬进一个洞里，为他裹上了一层又一层的细麻布放在里面。我变成的蛹大概就是那个样子！我也会一动不动地被裹起来。但你知道的，三天后他复活了，耶稣的朋友再次看见他都高兴极了！你相信这件事吗？”

“我听过这个故事，可是 --”

“你会看见差不多同样的事也会发生在我身上，因为我被创造出来就是要为他作见证的！”还没等桃乐茜说完，毛毛就急忙说道。 “好，我会一直陪在你身边直到你回来！”桃乐茜露出不舍的神色。慢慢地，毛毛的身体发生了奇怪的变化。她倒挂在乳汁草大大的叶子下面，变成了一个绿色的毛球，上面还有点点金丝，看起来很漂亮。

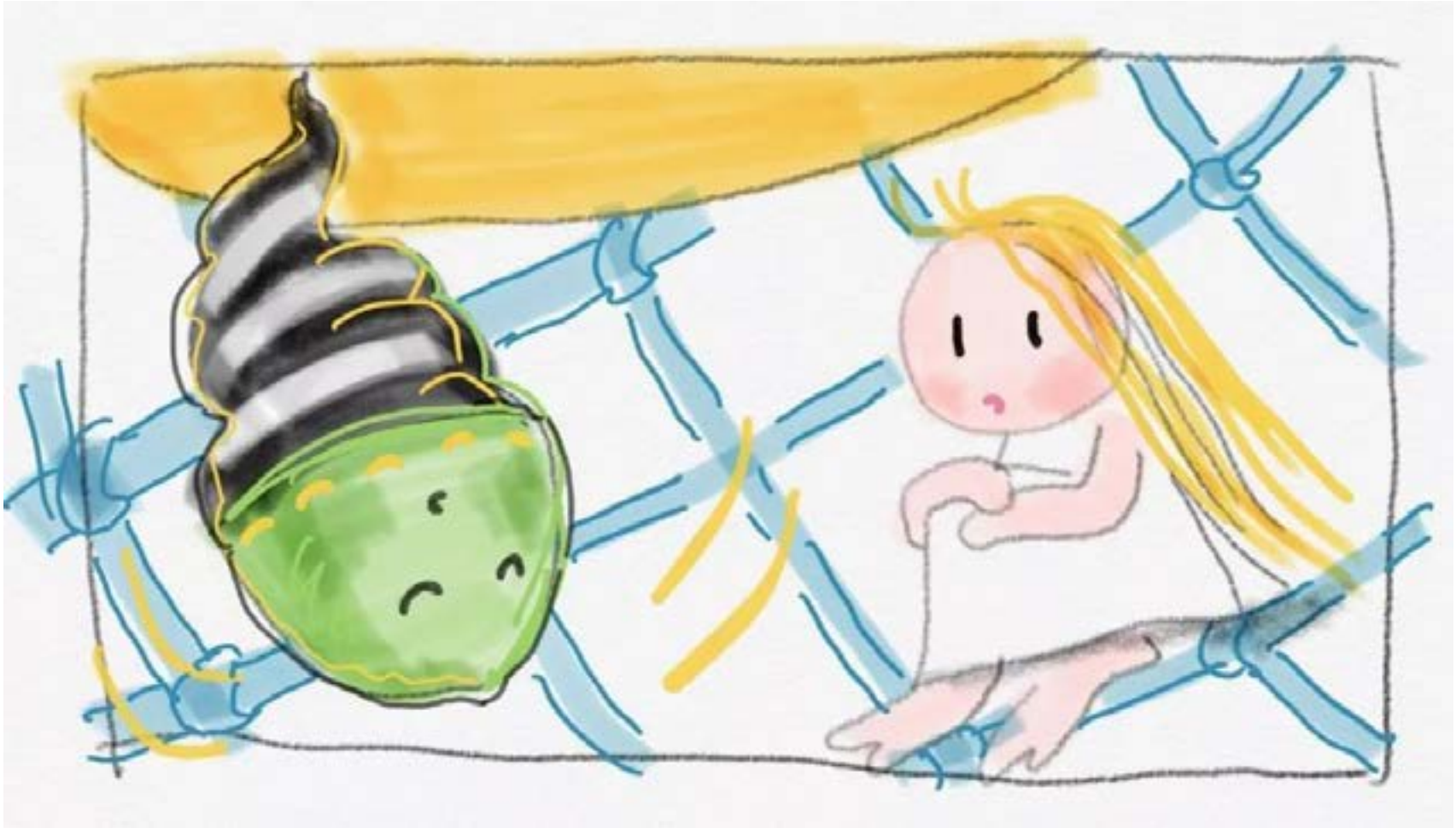

夜里，桃乐茜已经安静地睡着了。此时在绿色的蛹里发生着神奇的变化，可以说是生与死的较量：毛毛正奋力冲破厚厚的外壳，这是她生命中最痛苦也最充满希望的时候。

第二天清晨，阳光洒在桃乐茜的房间里。她迫不及待地跑出去要看看她的朋友。当她来到院子时，她发现毛毛不见了。这里什么也没有，她正要哭，心里责怪自己为什么昨晚睡着了。

“桃乐茜！桃乐茜！”一个熟悉的声音在叫她。她抬头一看，简直不敢相信自己的眼睛，眼前竟是一只美丽而高贵的蝴蝶。她不敢回答，生怕打扰她。“桃乐茜，是我！”毛毛说。“毛毛？真的是你？太好了！你说的都是真的，你复活了，回来了，还会飞，变得比以前更美丽！”桃乐茜激动地手舞足蹈。“对，我是毛毛。我也有个新的名字，你可以叫我帝王蝶毛毛。” 桃乐茜与帝王蝶毛毛在花园里玩得可疯了，一个在天上飞着，一个在地上跳着，开心极了。

原创绘本
如何绑架一只羊

图文 一隅烛

夜深了，羊儿们正在羊圈里安静的睡着。

可他们不知道就在离他们不远的地方，三只大坏狼又围在一起开秘密会议了，今天他们决定要干一件大事！第一只狼奸笑着对另外两只狼说：“你们快说说看如何才能抓到一只美味可口的小羊？”

第二只狼兴奋的说：“大哥，我们可以在它们吃草的时候，埋伏在草丛里，等到哪一只小羊落单了，咱们就冲上去，用麻袋套住，你和我抬前面，老三抬后面。”

“不行，不行！”狼老大急忙说。“咱们上次这么干的时候就被牧羊人发现了，他会时刻注意着那些落单小羊，我的头上还被牧羊的杖打了一个包，到现在还没好呢！”狼老大揉揉脑袋上肿起来的包，摇了摇头。

那第二只狼又机灵的说：“大哥，大哥，我们可以趁天还没亮，羊儿们都在睡觉的时候溜进羊圈，挑一只最肥的小羊，用麻袋套住，你和我抬前面，老三抬后面。”

狼老大又摸了摸脑袋上的包，思考了一会儿。

“行，这个办法好，趁着现在天还没亮，咱们说干就干。”狼老大两眼放着光，两只爪子在一起摩擦着，舌头不断舔着流出来的口水。

可正当他们要行动时候，狼老大看见那第三只狼在那里一动也不动，就奇怪的问他：“老三，你想什么呢，快走啊，天马上就要亮了！”

第三只狼慢吞吞的说道：“大···大哥，我在想如果我们的计划已经被发现了，要怎么逃跑！”

小羊们还在羊圈里甜甜的睡着，这时那三只大坏狼已经被牧羊人赶走了，每只狼的头上又多了一个大大的包！

因为他们的计划再完美，却总是无法想象：牧羊人宁可不睡觉、宁愿冒着生命危险，也要保护他的羊。

希望频道 | 孤单的骆驼

原创童话 | 一勤
原创插画 | 冯瑾

无边的大漠又起了风沙，一群骆驼缓缓地走了过去。渐渐的，消失了。远远的，又走来一只孤单的骆驼。大漠到处都干干的，除了他一双潮湿的眼睛。

他看上去很孤单。别的骆驼总是疏远他，他也曾主动去接近他们，但听到的却只是：
“你真怪！”
“你傻吧！别忘了你是一只骆驼！”
“哪里有你说的那样的世界？根本没有！”
……

落日的余晖染红了无边的大漠，他孑然一身走在天的尽头，仿佛在那红日的旁边。他喜欢落阳，总向它倾诉心事，告诉它心中那个美好的盼望。

一天，他正一个人走着，忽然听到了呼救声。他迅速地跑过去，看到一只狼陷入了流沙。

“救命——”狼声嘶力竭地呼喊。

骆驼有些迟疑，还是伸出了援助之手，将狼拉了上来。

狼坐在地上喘着气，心有余悸，那神情仿佛还在流沙中挣扎。骆驼没说什么，默然走开。狼却突然追了上来，骆驼一惊，莫非狼真这么忘恩负义？！他谨慎地停下。

“谢谢你救了我！”狼追上来说。

骆驼舒一口气，说：“没什么。”

骆驼转身走了，狼却狡黠地笑，一双眼睛令人胆颤。

“你去哪啊？咱们一块儿走吧！”狼又追上来，解释说：“我是说，我迷路了。”

骆驼没有赶他走。

“你去哪啊？”狼又问。

“去那个世界。”骆驼望着落日说。

“哪个世界？草原？西边吗？”狼简直要笑出来了。

骆驼摇摇头没有回答，默默地走着，狼也识趣地没有再问。狼觉得这只骆驼很奇怪，却说不出是种什么感觉，一直跟着他

骆驼看着那轮圆日，若有所思地问身边的狼：“你喜欢夕阳吗？”

“夕阳？嗯——喜欢。”狼有些迟疑。

“我也喜欢！你看这温暖的阳光，它是我的朋友！”骆驼望着夕阳轻声说。
“啊！原来你没有朋友啊！我还以为你是掉队的呢！”狼笑着说。

骆驼看了狼一眼，说：“不，我有朋友！”

狼感到说错了话，掩饰说：“你去西边要去看日落吗？”

“不是，我是跟着阳光走，在远离黑暗！”

狼望着骆驼，没听明白。

骆驼望着远方红红的天空，沉默片刻说：“以前我救过一只小鸟……”

骆驼轻声说着，像自言自语，又像对夕阳诉说：“她说有一个神奇的国度，在那里没有悲伤和眼泪，充满了爱。她要我跟她一起去，可我拒绝了。如今，我好后悔，直到现在才发现这里太孤单，太寂寞，没有爱！”

狼似乎有些感动，说：“你是说大漠尽头的草原？据说那里挺美丽的，有蓝蓝的天空，朵朵白云，还有无边无际的青草……”

骆驼摇摇头，眼睛泛起泪光。

“那时我对她说，我们能在一起吗？她说她飞行了这一路，只为去到那里！终于，那天，她走了，就那么飞进了夕阳里……看着她飞走的身影，我耳边还回响着她走时说的话：‘你要来啊，我会在那里等着你！’

“可我只是一匹骆驼，命中注定不是要孤单一世的吗？我又好想去那里，可那里真像她说的那样，充满了阳光雨露，充满了爱吗？有时我也彷徨，害怕我所信的只是虚妄！”

狼听着没说话，似在想什么。

“从那天起，我总是在想她，也在思念那个世界，希望有一天能走到那里。”骆驼又转向狼问：“你知道那个世界吗？”

狼愣了片刻，赶紧摇头说：“没，没听说过！哪里会有那样的世界呢？我见过的世界从来都是这么风沙满天，人们都说沙漠的尽头有草原，我觉得没有！我一连走了十来天，连个草原的影儿都没见到，更别说你说的那个世界了！她说的不会是海市蜃楼吧？……”

骆驼眼角又挤着泪水，固执地说：“我后悔当初没听她的，可现在我相信了，我相信有那么一个世界，一定有的！那里充满了阳光与雨露，充满了爱！她也一定在那里等着我！”

狼沉默了，他并不想说服骆驼。

　渐渐的，天黑了。他们找了一个避风的地方休息。第二天，骆驼起得很早，狼还在后面跟着。一连几天过去了，骆驼继续向西边走，狼还在后边跟着。他们时常谈论那个世界，连狼都感兴趣了。

“那只小鸟没告诉你怎么去？”

“她说只要信。可是我不明白。”

“那现在你信吗？”

　骆驼停下来，看着狼重重地点点头。狼望着骆驼那渴望又平安的眼神，沉默了。

这天他们走到一处丘陵。狼忽然警觉，朝四周看着想：“是时候了！”
骆驼转身问他：“你有朋友吗？”

“朋友？有，有！”狼有些心虚。

“我不是指那些只是嬉笑怒骂的朋友，朋友是会舍已的！”
狼又在左顾右盼。

骆驼接着说：“不知为什么，现在我越发能看清楚这个世界，真的就像你说的无非是风沙满天，没有爱，又怎么会有朋友呢？人都只顾自己，有谁会为朋友舍已呢？除了她曾经告诉我的那个人。是他给了我们方向和勇气，来走这条路！虽然有风沙，但我知道，路的尽头是阳光和雨露！”

狼又抬起头。不知从何时起，他竟然喜欢听骆驼说话了。可他的理性提醒他不要上当，狼晃晃脑袋说：“是啊，这年头，谁不是为了自己？！”
狼又朝四周看看小声嘀咕：“就要到了！”

“也许吧！”骆驼声音很小，他两眼又含泪，“他们不信我说的。他们可曾知道？这是我所能给的最好的礼物呢！”

骆驼又转向狼，眼中泛着泪光说：“你知道吗？我也把你当朋友的！”

“朋友？我？”狼一怔，不知所措。

“是的，从我第一天见到你的时候起！”

骆驼又往前走了。狼低着头在后面跟着。突然，蹿出十几只狼来，将他们包围了。

“哈哈，老二，干得好！”头狼大笑着说。

“你？！”骆驼惊讶地看着狼。

“不，不是——”狼看着骆驼满面羞愧。

狼群一起扑向了骆驼。

“不，你们不能！”狼跳出来，挡在骆驼身前。

“老二，你疯啦！”头狼大怒。
“不，你们不能伤害他！”
“你胡说什么！”
“他是我的朋友……”狼轻声说。
“别管他，他疯啦！上！”

狼群一起扑上去。

“啊！”狼也跳起来，却被他们远远地掀翻在地。

狼群又将骆驼包围了。

狼想站起来，却发现自己又掉进了流沙。他挣扎着，一点点陷了下去。
“救命！”

骆驼看到了陷入流沙中的狼，奋不顾身地冲出狼群，来到流沙边，用力拉他。

“你快走！”狼在流沙中呼喊。

狼群又追过来。

“我不能丢下你！”

骆驼努力地拉他，狼群却扑向了骆驼。骆驼用尽全力将狼拉出流沙，自己却被扑陷了进去……

狼群停了下来，四周变得死一般静。大漠又刮起风沙，吹打着一只只呆立的狼。

“你这个叛徒——”

狼群散了，大漠上只剩下一只孤单的狼，一如当时那只孤单的骆驼。

“感谢你救了我，我唯一的朋友！”狼站在流沙边上，眼中含着泪水，久久凝视着不肯离去。他回想着骆驼救他的情景，他陷进流沙时的面容，那么安详，仿佛见到了那个国度……

落日又染红了大漠，狼泪眼望着那轮红日走了。

原创童话&手工

出发，向海冰更多的地方迁移！

图 | Lizzy
文 | 路恩

一想到海冰越来越少，很多时候需要用尽全身力气才能游到岸上来，熊妈就更忧虑了。今年春天还没到，冰川就开始融化，捕食也越来越困难。有的北极熊因为太饿就吞食人类丢弃的垃圾，结果被送去急救。

在遥远的北极，住着许多的动物。那里也是北极熊的家园，他们无忧无虑地过着幸福的生活。但随着环境污染导致的气温升高和人类活动的增多，北极冰川的融化速度也在加快。

小熊杰明想念以前的日子，他可以和小伙伴们一起在冰上捕猎、玩耍。那时候，熊妈总是在自家的冰洞前，看着杰明冰上开心地玩。杰明常会钻进水里卷起一个漩涡，逗妈妈开心。可如今这样的幸福场面消失了，一想到海冰越来越少，大多时候需要用尽全身力气才能游到岸上来，熊妈的忧虑就更重了一些。

以往他们一整个冬天都可以在冰上待着。可是今年春天还没来到，冰川就开始融化了。随着海冰的减少，他们很多时候只能待在冰屋里聊天，回忆往日冰天雪地的美好。

从小，杰明就知道作为北极熊的骄傲之处：他们有着人类般的视力与听力，嗅觉比狗灵敏 7 倍，每小时最快能跑 60 公里。不过有一点，是熊爸早就教导过他的：“如果没有海冰的话，我们是捉不到食物的。因为我们的水性一般，海冰就是我们的巨大餐盘，只有在冰面上才能捕食到猎物。”而如今冰川融化，海冰不断消失，导致北极熊死亡事件不断上升，有的因为太饿了就吞食人类丢弃的垃圾，结果被送去急救。

一直以来，熊爸竭力地守护着熊妈和杰明，可是厄运还是发生了。有一天中午，熊妈被家门前不远处冰川崩塌的场景吓坏了。虽然最近塌冰事故多了起来，可熊妈只是耳闻，并没有亲眼见过。这次熊妈亲眼目睹了冰川倒塌的过程，被眼前巨大的响声吓得晕了过去。

熊爸见状连忙请来医术高超、经验丰富的熊恩医生。熊恩医生诊断后，有点担忧地对熊爸说：“这种情况恐怕是被冰川崩塌时的场面吓的。等她醒来后，一定不要再让她受刺激。”如果再受刺激，会有再次晕倒的可能，生命也会有危险。

熊爸和杰明一听急坏了，塌冰这么频繁，要是熊妈醒来再次看到这样的场面，哪受得了啊。熊爸很快找来邻居们帮忙，他们准备把熊妈转移到一处看不到冰川崩塌的地方，然后再从远处找到漂浮的海冰运回来。如果熊妈醒来看到海冰多起来，心情一定会好起来。等病情缓解，再慢慢想其他办法。

在熊爸和杰明的精心照料下，熊妈终于醒了。熊爸和杰明高兴坏了，尽管每天都要出门运冰，但辛苦总是值得的。熊妈在窗口看到屋外这么多海冰，心想环境终于有转好的迹象了。可是对父子俩来说，随着气温不断升高，他们寻找海冰的任务变得更艰难了。

当熊妈的身体渐渐好转，独自下床走出屋外，眼前的一切让她懵了。熊爸正和儿子在水里吃力地推着海冰往家赶。熊妈这才明白门口的冰都是老公和儿子为了让她安心养病四处找来的。一想到熊爸和孩子为她所做的一切，浓浓的爱让她低落的心情渐渐缓和过来。

杰明本以为妈妈会再次晕倒，可恰恰相反，熊妈没有一句埋怨，她站在那里沉思了片刻，温柔而坚定地说：“孩子他爸，别瞎折腾啦，你们爱我我知道，但我们也要面对现实，不能再逃避了。整个地球都被人类伤害，我们也无法置身事外。我们的祖先已经预言，当我们在这块冰原上看到人类的足印时，就是患难日子的开始。人类想要发掘这里的资源，开辟新的航线，想要征服北极。但对我们来说，这就是一场发生在家门口的灾难。”

熊爸先赶紧把熊妈扶到床边坐下，然后说：“是啊，孩子他妈，我们是该醒醒了。虽然我们有出色的禁食能力，但这不是长久之道。我们得想办法离开这里，寻找新的栖息地。”

听爸妈说完，杰明有些不解地问：“爸爸，人类为什么要在北极捣乱呢？”爸爸解释说：“人类是整个地球的守护者，就像一个管家一样。上帝在造他们的时候，就已经把管理地球的使命交给他们了。可是人类犯罪堕落之后大大失职，不但不爱护地球，反而陷在自私的欲望里不知节制，伤害了整个地球！虽然我们住在北极，也难逃厄运。”

熊爸也从常去南极旅行的北极燕鸥那里得到消息，南极的企鹅家族也同样遭遇冰川崩塌的灾难。企鹅们聚集在一座岛上集会，然后沿着海岸游行，一边游行一边尖叫三天三夜表示对人类的抗议，希望人类有所回应。可是没有一个人站出来和它们对话。

杰明伤心地哭起来。他害怕这样的人类，他担心北极的未来。熊爸赶紧安慰说：“孩子啊，不要太难过，人类虽然已经堕落，整个大地遭受劫难，可是上帝并没有抛弃我们不管，祂已经赐下一位神子，藉着祂的救赎，天地万有都要与创造者和好，整个天地将来都会被更新！我们一定要心存盼望，上帝连麻雀都看顾，何况我们北极熊！”杰明的心里舒服多了。

正当他们不知去往哪里的时候，身为邮递员的北极狐小飞送来了一封信。北极熊家族里的一位远房亲戚在来信里说，他们已经找到一处还未被人类踏足的领地，邀请杰明一家前往。

“太棒啦，我们终于可以有新的家园啦！”杰明一家开心地拥抱在一起。杰明不但开始期盼着新的冰雪家园，他也在心里默默祈祷，希望在新家里可以听到人类悔改的消息。

—— 北极熊一家 手工DIY ——
手工 | 单雯

【会动的北极熊 · 成品展示】

【步骤分解】

白色卡纸、笔、剪刀、胶水、双面柳丁（也可用大头钉替代）、剪成小方块的瓦楞纸

如图所示：在白色卡纸上分解式画法

步骤二：剪 + 临时组合

接上图

将画好的三只熊剪下来，然后组合四肢摆一下

步骤三：立体+固定

在图中三只熊的红色标记处下面
放上小块瓦楞纸，然后用大头针固定

目的是加赠熊身体的立体感

放大器看下
注意⚠瓦楞纸只是放上去，
不是贴在上面～

大头钉穿过熊的四肢、身体和瓦楞纸，就完成了！
【提示】双面柳丁纽扣安全一些，若使用大头钉，请在家长的看护下操作。

向着新的家园🌍，出发！
守护大自然
敬畏造物主！
前面两只熊脑袋是用胶粘上去的

大家好！我是熊娃，
使用大头钉组装我的时候要小心啊！

大家好，我是熊妈！
我想说的话已经写在身体上了～
守护大自然
敬畏造物主！

完成√
和北极熊一家，向着目标，前进！

【北极熊毛毡画 · 成品展示】

【准备材料】

剪刀✂️、双面胶、笔
白色毛毡纸（也可用浅色硬卡纸）
蓝色彩纸及背景卡纸

步骤一：画
（如图所示：熊腿宽、熊臂窄）

步骤二：剪

步骤三：粘
（按照步骤二的顺序用双面胶粘好）

北极熊一家做好后亮个相备用

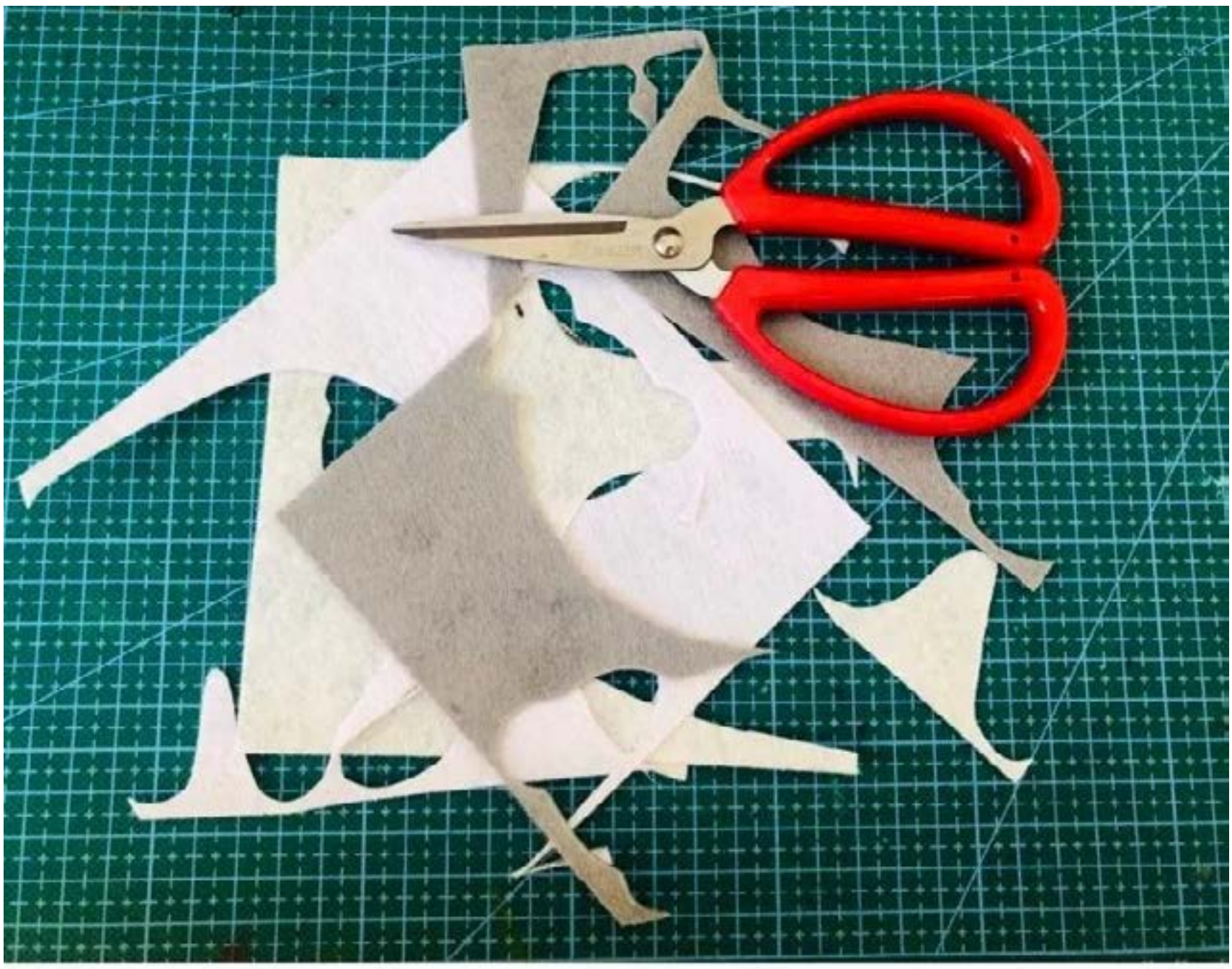

⬆️ 边角料
剪成大小不一的残缺冰山 ⬇️

将做好的北极熊、剪下来的冰山，和浅蓝色彩纸 组合贴在背景卡纸上

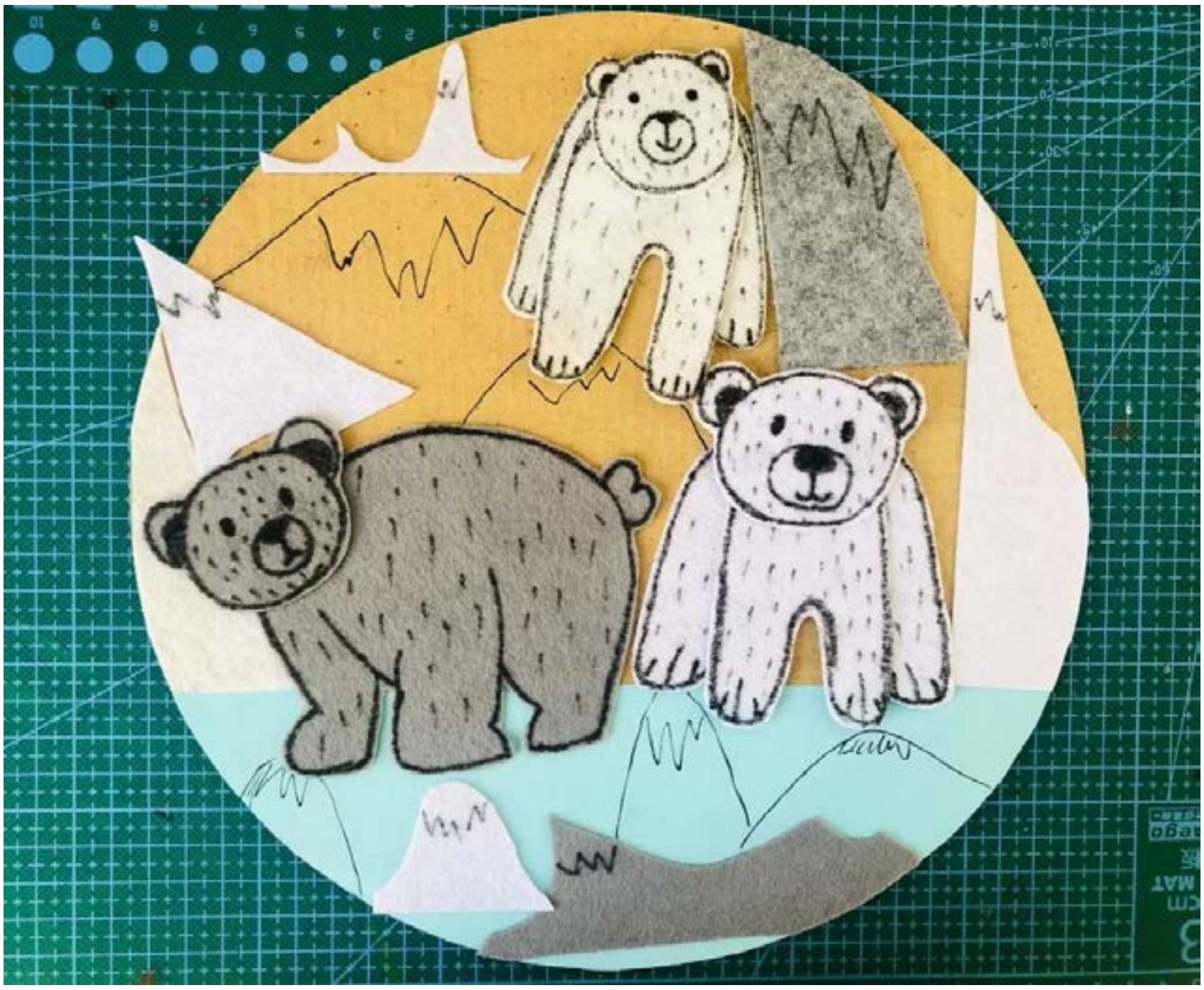

完成√

可爱的北极熊，让我们一起守护大自然，敬畏造物主吧~！

原创绘本
小树叶飘流记

文 | 雪梅
图 | 多加喵

小蚂蚁说：“其实我在这棵树下看到很多像你一样的树叶，喜欢自由自在的生活，有些走了再也没有回来，而有些又重新回到了这里。”

“怎么可能？从来没有树叶能重新回到树上，你骗我！”

从前，有一棵很大很大的生命树，这棵树上有很多很多的叶子。一天，阳光照在生命树上，树上有一片小树叶美滋滋地看着自己，自言自语道：“我多美丽啊！我身体像绿色的翡翠一样晶莹剔透，上面的纹路美观而优雅让我独一无二！”

忽然一阵怪风吹来，把小树叶从树上吹落了。小树叶并没有意识到问题的严重性。

她心里嘀咕道：“谁说我一定要依靠大树呢？我看我这样也不错。我可以做自己的主人，想去哪就去哪儿。”

于是，小树叶决定开始过自由自在的生活。她抬头向四处张望，看到不远处有不少像她一样落在地上的树叶。她就问其中的一片树叶：“嘿，你好。请问你叫什么名字？要往哪里去？”

那片树叶道：“我的名字叫潇洒，你可以叫我潇洒哥。世上的风往那边吹，我就往哪里去。顺风走路总是容易的，谁会傻到逆风而行呢？”

小树叶道：“我叫小树叶，我刚刚被一阵怪风吹离大树。我们可以做个伴吗？”潇洒哥说：“没问题，欢迎加入落叶的行列！我有很多绝招的，你跟着我可以学到不少谋生的技巧。很快你会发现我们落叶活得非常潇洒。” 这时又一阵风吹过来，把小树叶和潇洒哥吹到离大树更远的地方了。

从此，小树叶就跟着潇洒哥过起了随风漂流的生活。刚开始时，小树叶感觉还是不错的，她到了不少以前没有去过的地方。过了一阵子，小树叶越来越觉得日子很辛苦。虽然，她和潇洒路过水池时，会跑到水里泡一下，吸收些水分和营养。但是小树叶还是常常会觉得体内干渴，常常感到疲劳。

这一天，小树叶早上起来，清晨的阳光照着她。可她一点都不开心，她觉得心里很疲惫。最近，她发现自己身上的绿色不再是以前那种鲜艳的绿色了，而是种灰灰的绿色，而且身上还有了些褐色的斑点了。漂泊的日子不好过，她最近常常担心找不到水，她还特别怕有大风。几天前，憔悴的潇洒哥被一阵狂风吹起撞到一块石头上，当时就被撕裂，很快就枯萎死了。小树叶开始担心自己的命运。她忘不了潇洒哥死去前脸上的黑暗和眼中的绝望。

正在小树叶伤感时，一阵风又把她吹了起来。飘啊，飘啊，当落在地上时小树叶惊奇的发现自己又回到了生命树的树荫下面。

她抬头望着生命树，心里想着：“再也回不去了，再也回不去了。”然后就大哭起来！“亲爱的，你怎么啦？”

一只蚂蚁不知什么时候出现在她的旁边。小树叶没有说话。蚂蚁又说：“唉，其实我在这棵树下看到很多像你一样的树叶，总喜欢去过自由自在的生活，有些走了再也没有回来，我想你也许看到过他们的结局；而有些也像你一样重新回到了这里。”

“那些回来的叶子，结果怎么样了？”小树叶急忙问道。“他们回到了生命树上！”蚂蚁说。“怎么可能？从来没有树叶可以重新接回到树上，你骗我！”小树叶有些急躁，觉得自己遇到了疯子。

“是我亲眼所见，你别忘了，这可不是一棵普通的树，他是一棵生命树，是万物生命的源头。不过你必须沐浴在一个水泉里，吸收那个水泉的水分，你就能得到勇气和力量，为过去的骄傲和悖逆悔改。这是我见过最需要力气的活儿了。然后你就会获得重生。你若相信的话可以跟我来，我带你去！”蚂蚁笃定的看着小树叶。

小树叶嘴里嘟囔着：“重生？什么叫重生？”她半信半疑地跟着蚂蚁……他们来到了一个地方，那是一个活水的泉源，于是小树叶将自己完全的浸入到水中。

当小树叶从水里出来时，一件非常奇妙的事发生了。

她发现自己忽悠悠地飘了起来，好像有一股气流托着她的身体打着转。她重新飞上了生命树的枝头，好像从来也没有掉落过。她飘泊了太久都快忘记自己以前在生命树上的日子了。她发现她的身体重新变得像绿宝石一样，身上的褐色的斑点也不见了。而且她现在很有精神，不再是满身疲备。她觉得太快活了，就好像有喜乐的泉水在她里面涌流。

她感慨道：“我以前里面时常干渴，现在我里面有生命之水做供应。我以前以为离开生命树可得自由，其实得到的却是满身泥土的肮脏。我现在才知道在生命树上才有真正的自由，那是远离尘土，远离肮脏，干净的自由，充满生命力的自由。

我以前靠自己努力爬到高处，现在我顺服在大树的手里，而大树却让我升到比以往高很多的地方。而且现在在高处，我能看到的比以前多得多，我的视野也广阔得多！以前我看为庞然大物的东西，现在我发现它们太渺小了。我以前惧怕大风把我吹裂，我现在再也不用怕了。狂风吹来时，我就紧紧地抓住大树的枝干，我深深地知道生命大树会供给我足够的生命力来抵抗狂风，只会让我的歌声更加嘹亮。”

“我是何等的幸运啊！因为我不是长在一棵普通的树上，我是长在神奇的生命树上！他的奇妙实在让我惊叹！我现在才认识到我以前的情形有多荒唐。我能重新拥有生命，回到生命树上，真是太棒了！”小树叶高兴地大声说。

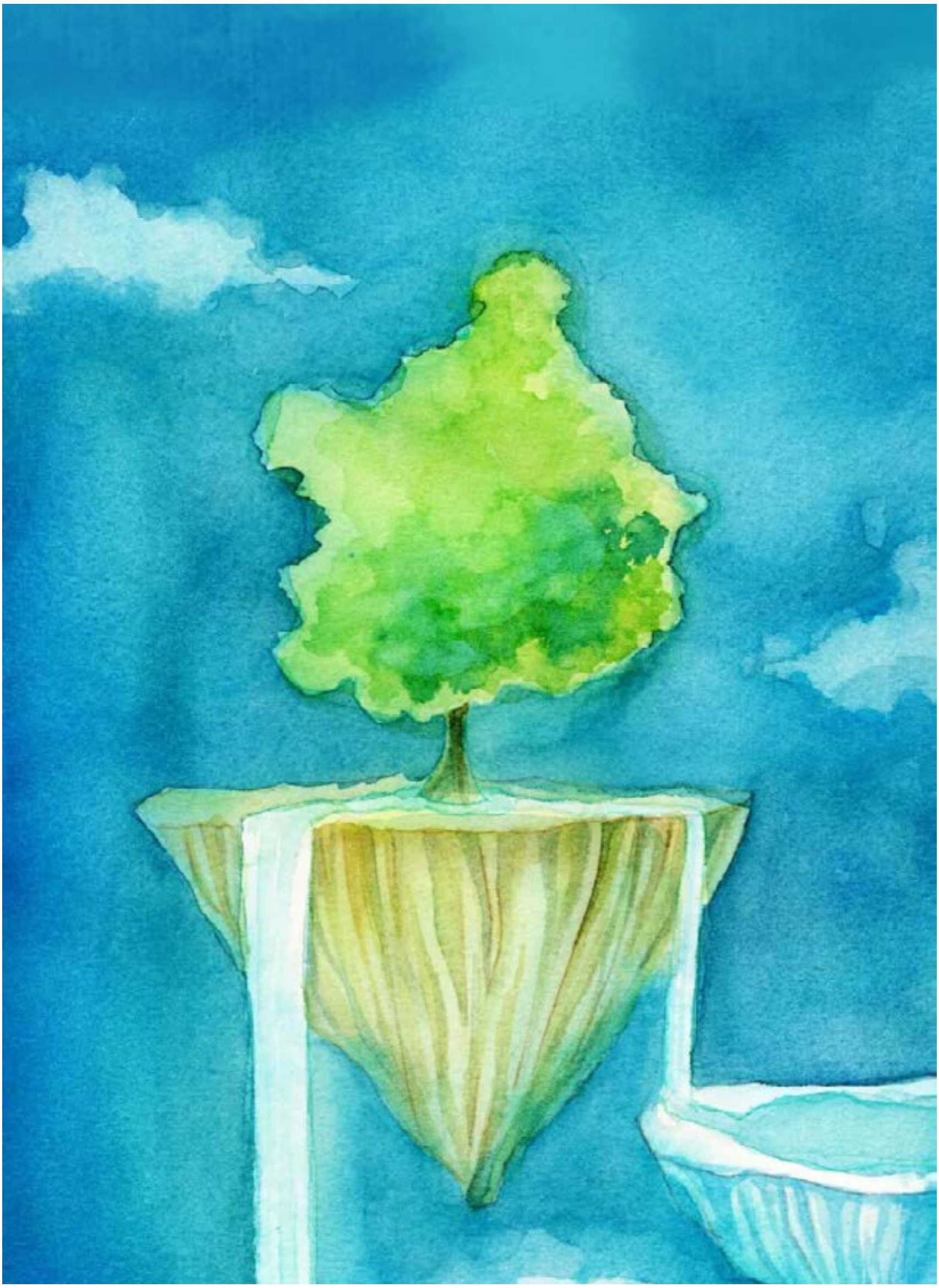

原创绘本
——土豆请注意，不要成了狗玩具！

文 | 段小丘
图 | 北微

“我才不去仓库呢，傻土豆才会去仓库！”苗苗觉得自己做了个最明智的决定，“自由了，自由了，我是第一聪明的土豆！”几只蚱蜢看到他得意的样子就嘲笑说：“连这个院子都没出去过，还夸自己第一呢！”

芒种过后，螳螂生，鹅始鸣。大片田野上金色的麦浪已经消失不见了，场上堆着的麦秸和囤里的麦子展示着一年的麦收成果。

有一小片儿的土豆田，是主人精挑细选了种子，又细心种下，费力照顾的，就在屋后自家菜园子的一边。花开花谢，埋在地里的果实慢慢地生长，多么慢呢，在人看来，就像以世界第一慢的速度吹一个从来没有被人吹过的气球一样。但在土豆们看来，它们已经尽力生长啦。等田里长得快的，长得慢的，都长好的时候，收获的季节来到了。

一个阳光洒满田地的好天气，主人带着铁揪和麻袋来，将地里所有成熟的土豆们挖出来。土豆们从黑暗的地下被刺眼的阳光唤醒，彼此招呼着说“这么亮，这么亮，眼睛，我的眼睛”、“吹在我身上的就是风吗，热乎乎的”、“呀，甲虫说的外面的世界是这个样子呢”，叽叽喳喳，喳喳叽叽。

主人看着自己耕种的成果，对着这些土豆宝宝们喜笑颜开。等土豆挖出，再把它们与细根分离，就可以装入麻袋带回仓库里了，主人说：“每一个都不要落下，咱们要去仓库了，如果落在田里的话，就会被小鸟啄，被猪猡吃，被阳光晒。”

土豆苗苗想起路过的蛴螬说过，这些土豆都会在明年春天被主人切成几块，死在仓库里，蛴螬还说傻土豆才会跟着主人，聪明的土豆去外头闯荡，活得特别精彩。苗苗想着，我可不能跟主人走，于是拉着兄弟田田一起逃。

就在他们转身刚要溜走时，一旁的土豆青青发现了，赶忙劝说“蛴螬是个大害虫，可不能上它的当啊！主人对我们一定有更好的安排，你们要是逃走了，落在田里，风吹日晒，鸟儿啄，猪猡吃，后悔可就来不及了！”

田田听了青青的话，心想：“蛴螬说，跟着主人准没好日子过，可我亲眼看见主人爱惜每一个土豆，但蛴螬却是专搞破坏的地下害虫，还是回到主人身边最安全。”想到这儿，赶紧拉起苗苗追向主人，就在要跳回主人的麻袋里时，苗苗一把甩开田田，头也不回的往背离主人的方向大步走去，他还是决定要去外面闯荡。回到主人麻袋里的田田，眼看着苗苗的背影渐行渐远。

“主人，如果落在田里，没被小鸟啄、猪猡吃，也没晒伤，会不会在地里长出新的土豆苗？”田田问道。“不会，现在不是土豆生长的季节，就算在地里发了芽，根也不能很好的扎在土里，也就自然长不出结实的苗，无法生存。只有在下一个播种季节来临、准备好了的种子才会长出好的苗来。”主人回答道。

田田看看青青，还有周围的小伙伴，暗自庆幸自己跟随了主人，但紧接着就开始担心起兄弟苗苗，不知他接下来会不会遇到麻烦？

日头慢慢地落入西山，黑暗缓缓地降临大地。活跃了一天的土豆们，此刻都沉入香甜的梦里。屋后摊开的土豆秧底下，窸窸窣窣，窸窸窣窣，爬出来一颗大大的土豆，他身上还带着土里的水汽呢。这是土豆苗苗，他并没有一下子跑出去，而是趁着主人忙碌时偷偷藏在了土里。

“我才不去仓库呢，傻土豆才会去仓库。”他觉得自己做了个最明智的决定，“自由了，自由了，我是第一聪明的土豆”，一边哼着小曲儿一边漫步在月光下。

几只蚱蜢看到苗苗得意的样子，窃窃私语的嘲笑说：“他连这个院子都没出去过，还夸自己是第一聪明的土豆呢！哈哈哈！”

第二天，日头缓缓升起，菜园子里蔬菜们纷纷醒来，打着呵欠，彼此问着早安。苗苗也被刺眼的阳光唤醒，抖一抖身上的露水，看着这结实坚固的围墙，想着怎么能从主人家里出去。主人家的院墙太坚固了，而且密不透风，昨天夜里他围着墙根许久也没找到一个小洞，使出浑身力气想爬出墙外，却也一次都没成功，累得瘫坐在墙根，睡着了。

这时，主人来园子里浇水，苗苗将自己藏在凤仙花后面。凤仙花伸出一根纤细美丽的花枝，对苗苗说：“亲爱的，你到主人那里吧，让他收到仓库里，你们是主人留下作种子用的呀。”苗苗将身子往花盆里侧缩了缩，没有理会。等主人从园子里离开，苗苗在花枝的影子里边躲着太阳，继续琢磨着如何跑出主人的家。正想着，一只二十八星瓢虫飞到花枝上，瞟了苗苗一眼，抖了抖翅膀噗嗤嗤飞走了。

苗苗闻着瓢虫飞过留下的气味，想着自己真讨厌这些害虫的气息，那些被主人收在仓库的小伙伴们倒是不惧害虫的危险，毕竟主人在仓库里撒了药。虽然这样想着，苗苗还是悄悄往主人堂屋挪去。他穿过堂屋，到了屋前院子，他伪装成一块黄土，趁着家禽与大狗在阴凉里休息时，一鼓作气冲出去。这才终于出了主人家的大门！

可刚要在门边水沟沿上歇一歇时，突然被一片阴影覆盖，是主人邻居家的大狗，正吐着舌头，呼哧呼哧盯着苗苗，他一动也不敢动，想着是不是要翻到水沟去逃过这一劫。大狗一收舌头，叼起苗苗就往自己家跑。它把苗苗当成了它的食物！

“啊————！！！救命！放开我！”苗苗吓的大喊，可大狗却飞快地跑回到窝里，此时的苗苗，浑身被大狗的唾液、和自己的眼泪，鼻涕包裹着，湿漉漉的，大狗嗅了嗅，不满的嘟囔着：“原来是生的！”于是一脚将苗苗踢到了一边，“那就当个解闷的玩具吧！”大狗说着。

由于苗苗的身躯被大狗咬伤，身子不能灵活地挪动，所以阳光常常晒到苗苗的身体，使得皮肤渐渐地变青，有时雨水溅到他、有时大狗的口水溅到他，苗苗身上芽眼开始发痒，就长出来了许多的芽儿，一个芽眼出来好几个新芽，他的能量被这些芽儿吸走，一天比一天衰弱。

到了春天的时候，大狗的主人打扫狗窝，看到里面有一个长着许多芽还有白色根须的发臭东西，有的芽儿长着小小的叶儿，整个芽儿长的比人的脚还要长，可惜这些都是无力的芽叶。怕家禽误吃了这发芽的毒土豆，就赶快的把他扫到了垃圾堆里。躺在又脏又臭的垃圾堆里，苗苗多么后悔自己当初那愚蠢的决定，可再多的眼泪也无法挽回了。

至于仓库里的土豆宝宝们，他们经过漫长的冬天的休养，正在醒来，等着主人将他们带出来，经过主人的手，成为种子，埋在地里，孕育新的生命。

原创绘本
——流浪的马儿要奔跑

文——勤
图——李静

流浪的马过着游山玩水的日子。表面开心，内心却痛苦。因为活着没了奔头，不知道该跑向哪。这对于一匹善跑的马儿来说，是最痛苦的事。直到有一天，他碰到一只公鸡和一只老鼠。

他本是一匹战马，名叫逍遥。因为看够了生死，在一场刀光剑影的恶战后，挣脱缰绳，从马厩中逃走了。他逃了很远，直到看不到一支军队、看不到一个士兵的地方才停下来，开始流浪的生活。

他这样一匹白色的骏马，晃荡在人间，经常被人逮了去。所以他拉过马车、耕过地，还演过马戏。不过这些都不是他想要的。他总是找机会就逃了，继续自在的生活。

他的生活看似逍遥，过着游山玩水的日子。那却只是表象，他的内心痛苦。因为活着没了奔头，不知道该跑向哪，这对于一匹善跑的马儿来说，是最痛苦的事。

逍遥在地上流浪的日子，遇见了各色各样的人，也许是寂寞了太久，他喜欢跟人聊天了。啥样的人他都跟他们聊一聊，解闷之余，也希望他的疑惑能有解答。

有一天，他碰到一只公鸡。那只公鸡说自己是个哲学家，研究人生最根本的学问。逍遥对他很感兴趣。公鸡最近正有一个突破，他说近几年来一直思考的一个问题有了答案。

他们走在草地上。逍遥好奇地问他是什么问题，公鸡一边溜达一边认真地说：“就是先有鸡还是先有蛋的问题。”

“哦？”逍遥看着他。“你以前想过这个问题吗？”公鸡问。逍遥点点头。“那你有答案吗？”逍遥摇摇头。

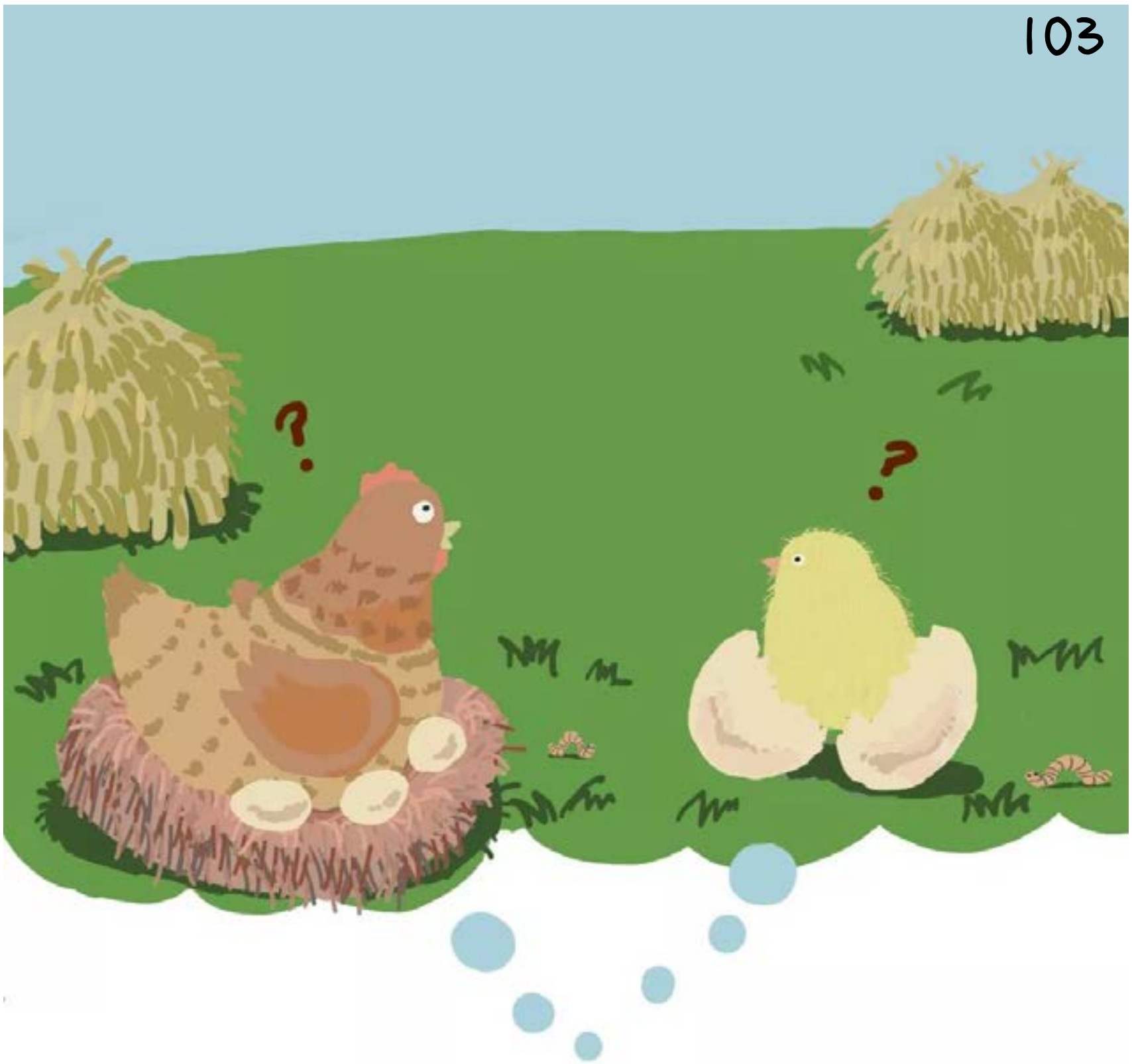

“确实，不论是先有鸡还是先有蛋，似乎都说得通，又似乎都说不通。我想了很多年也想不明白。不过这个问题不再困扰我了。你猜为什么？因为神创造了这个世界，包括其中的万物，然后鸡就会下蛋，就这么一代代繁衍。”

逍遥想着公鸡说的话。公鸡又说：“这是一棵流浪的树告诉我的，他是一个真正的智者。”“一棵流浪的树？”逍遥有些惊奇。“是的，一棵四处流浪的树。”

那天的谈话使逍遥很受触动。他反复确定那只公鸡没发癔症后，做了一个决定，要去找那棵流浪的树。告别公鸡后，他踏上了旅程。

逍遥沿途逢人便打听，然而找了很久也没找到。大家投来的尽是诧异的眼神，以至于他都有些怀疑自己，是不是参加的战争太多，脑子坏了，居然相信那只公鸡的话，还找什么会走的树。

后来，经人指点他认识了一只老鼠。为什么他要去找一只耗子，他当时也纳闷。后来见了老鼠以后，他才明白，那只老鼠清醒的时候跟常人没两样，只要一喝了酒，顿时大不同，很有点他现在的气质。

一个黄昏，逍遥和那只老鼠走在树林里。逍遥扭头打量着身边的树，不时抬蹄子上去踢踢。

老鼠手里拿一个酒瓶，边走边喝着，说：“哥们，你是不是喝多了？哪有树会走的？不过也没准，这跟树的根有关系，对吧？那你找我算找对了，没有比老鼠更了解地下世界的了。

“难得有人愿意听我说话，那我就跟你说说．你也看见了，我喜欢喝酒，不过你猜不到，我为什么喜欢喝酒。简单说，就一句话，你要是在地底下呆久了，也会像我一样．你可能没明白，兄弟，我跟你一样，也是个心事很重的人。你别看我不喝酒的时候跟别人没什么两样，那不是我，都是装出来的。生活啊，容易让人绝望。喝醉了才有幸福的幻觉。喜欢喝酒，只是一个借口。

“说实在的，我没见过那棵会走的树，不过我虽然没见过，但我也不否定你。存不存在，你得去找找看。亲自验证了，才能有结论。这就跟信仰一样。耶稣你知道吧？

“好，你知道就好。你说你还见过祂，耶稣诞生在马棚的时候，你就在现场！你怎么会在现场？你是接生婆啊？也没听说有接生婆啊。哦，是，你是一匹马，当时你是匹小马，一个马贩子也住在了那个旅店，把你拴在了马棚里，你正好看见了耶稣的降生。要我说，哥们你可够幸运的，有多少人想亲眼看到这一幕，都不能。

“我想说的不是这个，我想说的是这些年我思考的一个事儿。这一点儿也不绕，就是耶稣复活的事到底是不是真的。这事儿我一直纠结，清醒的时候我不愿想，喝多了又想不明白。我平时不跟人说这些，大家都忙着挣钱，没时间说。现在我想跟你说说，人不能只顾眼前的事儿，是吧？眼前的是肤浅的，总得去思考，要不人跟石头能有什么区别？你说呢兄弟？你居然要找一棵会走的树，跟个傻子似的，单凭这点我就佩服你！你得坚持，要寻出个结果来！”

那只老鼠边说边喝着，终于醉倒，一头栽到地上，打起了呼噜。

逍遥扭头看着他，呆呆地站着，想着他的话，又独自走在林中。确实，逍遥感觉这只酒耗子的话说到了他心里，他想到这些年这么散漫的原因。当初他也听说了耶稣，并为自己亲眼见证了耶稣的降生而自豪。他当时也认定耶稣是救主，是人类的希望，可没想到……

那天，他跟着一队士兵来到各各他山，远远地看见了被钉在十字架上的耶稣，还有围观戏谑的人们。直到耶稣死后，被兵丁取下来，人群四散，他也跟着走了。那天回去的路，他走了很久，莫名的失落，一条路像是没了尽头。

跟酒耗子的聊天中，他第一次听说耶稣三天后居然复活了！他走在林中，心中再不平静了。他迫切地想找到那棵会走的树，把他所有的疑问全告诉他。

逍遥走了好远，从森林找到平原，从春找到冬，半点儿音信都没有。以至于他想回去问那只公鸡，真的有那棵树吗？然而他还是没有回去，拖着疲惫的脚步继续走着，直到走进一个旷野。

旷野好大，全是戈壁，像是永远走不出去。一连几天全是风沙，他迷路了。他顶着风沙走着，好渴，嘴唇干裂着，越来越虚弱。直到走不动，他两只前腿跪在地上。就要跌倒时，他见风沙中隐约有一棵树。看见树就能走出去了，他于是站起来，挣扎地继续走。

终于，他来到那棵树前，倒在了树下。树下风沙小了很多，逍遥躺在地上睡着了。

风沙停后，他醒了。夕阳的余晖下，那棵树长长的影子铺在地上。逍遥站了起来，静静地望着夕阳下的旷野，忽然觉得很委屈。

这时，他听到了说话声："马儿，你要去哪啊？"逍遥听了一惊，他扭头一望，原来是他身旁的树！树干上显出一张苍老的脸，张着嘴唇在说话。

"是你？你是那棵流浪的树？"逍遥满脸惊喜地说。"不，我是旷野里的树。""旷野里的树？""对，我的使命是在旷野。""使命？"那棵树对逍遥笑笑。他们聊了起来，逍遥才知道原来这棵树也知道耶稣，而且是为了耶稣才从森林里走来，留在了这里，用他的生命为寻找的人做指引。

逍遥觉得，自己原本一肚子想问的话也不用问了，一股股莫名的感动和欢喜涌在心里。他像是畅饮了泉水一般，气力恢复了，抬起两条前腿开心地嘶鸣着。他呆不住了，他要奔跑。

夕阳下的旷野，逍遥朝着殷红的余晖奔跑起来。他一直跑，一直跑着。

原创绘本
——一只猫的观察

文 一勤
图 三三

灰狗说他以前是条赛犬，在大小的赛事上，得过许多奖。他说起得到的鲜花和荣誉，也让我倍加羡慕，然后他话锋一转，说这都是假的！他忽然像是要咬人，眼中却含着泪，声嘶力竭地说，“赛道上那只兔子，是假的！”

那天我去看一个舞台剧，演出前一个演员上台说，要请一个观众一起来演。大家都很好奇，我莫名地紧张起来。

这种感觉我上小学时就有，每当老师提问，我都冥冥中有一种感觉，知道下一秒老师会叫我，所以异常紧张，而且每次都应验。这次也是，那个演员刚说完，我眼看着她下台，朝我走了过来。

我紧张地懵了，都忘了拒绝。那演员叫我、拉我时，我稀里糊涂地跟着走上舞台。我哪懂什么表演，在人前说话都是问题，我几次想下去，都被不知从哪冒出来的演员拦在了舞台上。我简直无处可逃，又想这样下去更丢人，见台上有把椅子，索性坐上去，脑袋里一阵眩晕。

灯光暗了，演出开始。我在角落里坐着，别扭得不行，我正想啥时偷偷溜到后台去，舞台忽然成了书店的样子。我扭头望着身边一排排棱角分明的书，只见一只立着的花猫，推开一扇门走了进来。那一身花色皮毛，完全是真的一样。

我都怀疑我太紧张看花眼了，或者在做梦吧！我拧着大腿，望着他越走越近，惊讶地都忘了疼。只见他手中拿本书，脸上戴着个大眼镜，一副知识分子的模样，边走还说着人话。

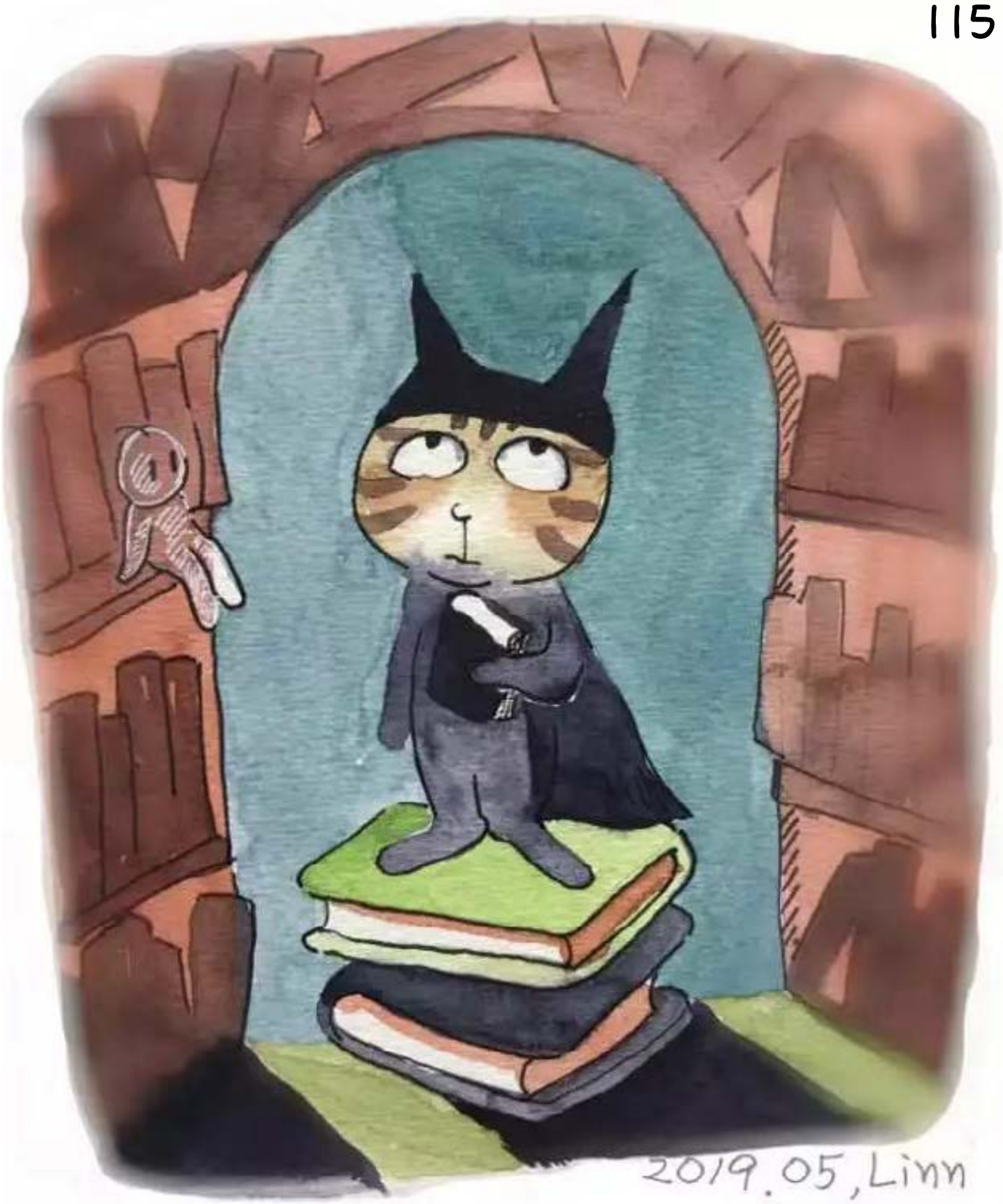

那花猫说，他一直潜伏在人类社会，在暗中观察，觉得这个社会太荒谬了。比如……我使劲听着，他好像说了很多，我却一句也没听清，台下的观众却听懂了似的，连连鼓掌。我站了起来，想问他说了什么，刚走上前，他就不见了。

我正茫然，另一边走过来一条醉醺醺的大灰狗。他瘦得像只剩了骨头，手中拎着一个酒瓶，歪歪扭扭地走着。身边的舞台不知什么时候变成了街道，湿淋淋的，像刚下过雨。那灰狗走近了，我认出是条格力犬，怪不得这么瘦。

　他边走还说着醉话，这回我听清了，他一直在说，“假的，都是假的……”

我走在他身边，问他什么是假的？

他喝口酒，瞅我一眼说，“你想知道吗？”

我点点头。

他于是跟我说起来，说他以前是条赛犬，在大小的赛事上，得过许多奖。说起赛跑时的劲头，他眼里又有了神采，那种激情的眼神，让人相信他的话。他说起得到的鲜花和荣誉，也让我倍加羡慕，然后他话锋一转，说这都是假的！他忽然像是要咬人，眼中却含着泪，声嘶力竭地说，“赛道上那只兔子，是假的！”

我听了一愣，没反应过来。他继续说，说他毕生的理想是在比赛时，抓到一只兔子。可他没想到，赛道上的兔子居然是假的！那之后，他不再跑了。他得的荣誉都像在嘲笑他，他于是将它们砸个稀碎，然后每天泡在酒馆里，将自己灌个烂醉。他不能接受这么些年，所追求的原来只是个虚假……

我听他说着，心头一阵沉默。灰狗说完哭了起来，又仰脖咕咕灌着酒，像个口袋一样倒在地上。我怔怔地坐在灰狗旁边的椅子上，像是想着什么。那只花猫不知从哪冒了出来，走到我跟前。

他问我，你信了吗？

我呆呆地望着他问，刚才说了什么？

这时一只断了线的风筝走了过来，是个燕子似的风筝，用两个尾巴尖一扭一扭地走着，身后托着一根长长的线。

花猫指着那风筝说，“看见了吗，这只风筝一直在寻找。”

“寻找什么？”

“寻找他在地上的主人，让他的主人接上他的线，再把他放飞到天上去。”

我看着那只风筝。

“可他错了。”

我看着花猫。

“风筝能飞上天，并不是靠他身后的线，而是靠风。他不去寻找风，却去寻找地上的主人。这不是很荒谬吗？”

我像是听懂了，又看着那只风筝。他走在街上，望一会儿不远处草地上放风筝的情侣，摇摇头，走了过去。

我也看着那对情侣，他们一直在放一只风筝，却怎么也放不起来。因为这个还吵了起来，一气之下把风筝扔在草地上，各自走了。

花猫看着，说他想到一句诗，“一对情侣放着一只，一直放不起来的风筝。”

我没觉得多好，他说这跟他前两天写的一句，正好合在一起。

我问他，那一句是什么？

他说，“没有圣灵的风，生命也是静止不动。”

我没听明白，疑惑地看着他。

他笑笑说，他是个梦里写诗的人。

“梦里还能写诗？”

他反问我，“你信不信诗歌是神秘的？”

我想想说，“也许吧。”

“如果你相信诗歌是神秘的，就能理解梦里写诗的人。”

“你是个诗人？”

他摇摇头说，“不是，我只是在诗歌里寻找答案。”

“寻找什么答案？”

“生命的答案。”

“你找到了吗？”他笑着说，

“等醒了就找到了。”他说着坐在我身边。

这时路灯亮了，温暖的光照着。

“你说什么是真理呢？”

这问题我更无法回答了。

他接着说，“我一直在寻求，如果活着只有今生，那活着就是为了快乐，快乐就是最高的意义；然而，不论人怎么追求快乐，都不会有结果，快乐就像那条灰狗追逐的假兔子，这世界终究让人失望。”

“那人的希望在哪呢？”

“在一个将来的新世界。”

“什么样的新世界？”

他把手中的书递给我，我这才看清上面的字——圣经。

我接过那本书，拿在手里翻着，似乎看了很久，所有人都不见了，身边的场景又变回了书店也没察觉。这时我想了起来，我好像是在一个书店里，看着书睡着了，睡了好久，我是不是该醒了……

圣经故事

原创绘本
一棵蒲草，等待一个孩子长大

文 | 段小丘
图 | 多加喵

哈拉是一棵长在河边的蒲草，它听到水鸟叽叽咕咕说个不停：“前方的大河里，发生了严重事故，好多不会跑的小婴孩自己跳到河里淹死了！好可怕呀，好可怕！”

播种的季节来了，人们忙着平整田地，修理羊圈。小河边冒出许多嫩嫩的草芽，水鸟也从远方飞来，有的啄着岸边的草芽，有的用长长的喙在水中找寻小鱼小虾。

哈拉就在这时醒来，一个带着腥风的东西袭来，即使大脑还没有反应过来，身体已经卧倒在水里了。从水里往外看去，只见一只白色的巨鸟，伸着长长的脖子，把大嘴凑过来。刚才那惊险一刻，真是生死攸关呢，好在造草芽的上帝也给了草芽生存的本能。

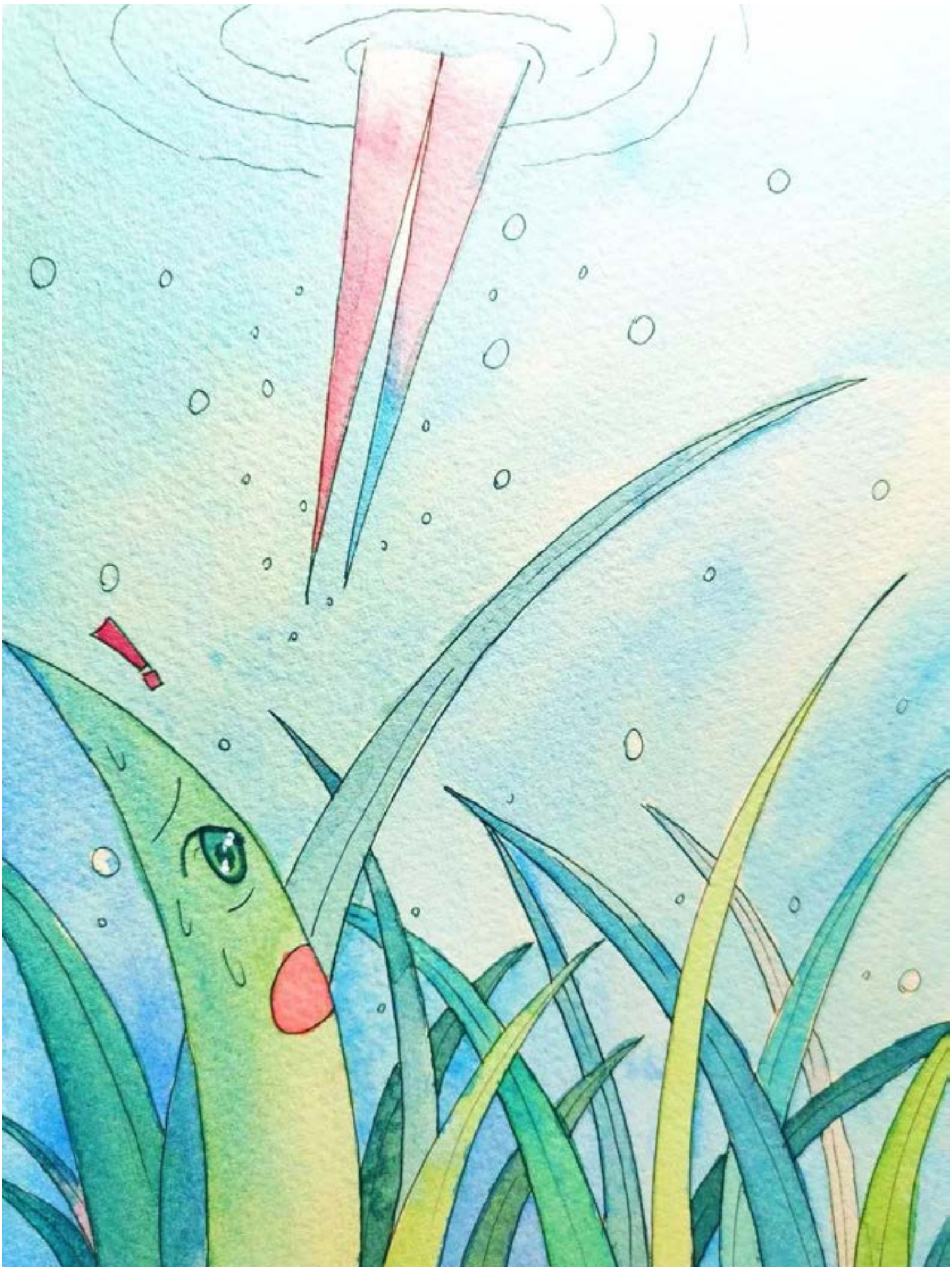

哈拉是一个矮扑扑的小芽，长在一截瘦弱的根上，每天为着生存而奋斗，躲避捕食的水鸟。小草们之间也有竞争，争夺养分与阳光，哈拉有时候不明白为什么小伙伴们总是争来争去，养分很多，阳光充足，大家一起分享，都快快长大不好吗？在同伴们忙着争抢的时候，它可以有许多时间来思考人生，噢不，是草生的意义。 等着天气慢慢热起来，小草们都长大了。哈拉看看自己的长手长脚，惊讶的高叫了一声：“啊，原来我是棵蒲草。”旁边传来嬉笑声：“水草就水草呗，还蒲草。”没有理会周围草儿们的话，哈拉心里想，既然上帝让我是蒲草，那要当一棵有用蒲草。

当水边的蒲草叶子密得挨挨挤挤、挤挤挨挨的时候，河边来了一位忧愁的女人。她说：“我需要采摘蒲草的叶子，再找一些坚硬的草茎。”看她的神情与衣裳，应该是从工坊里来的，那里的女工常常在休息的时候回家做一点家务，这个女人却来到河边采蒲草，有些奇怪。

水鸟在傍晚来的时候，叽叽咕咕、咕咕叽叽的说个不停，听见的蒲草传播给没听见的，河边热闹极了。哈拉听到的版本是：“前方的大河里，发生了严重事故，好多不会跑的小婴孩自己跳到河里淹死了！好可怕呀，好可怕！”

“蒲草的上帝，不也是小孩子的上帝吗？怎么会有这种事发生？”哈拉心想，“照顾蒲草的上帝，没道理不爱惜小孩子呀？论重量的话，小孩儿可比蒲草沉得多。”

等那个奇怪的女人再来的时候，哈拉看见原来她是一个孕妇。喔，她要给小孩子做摇篮吗，怪不得冒着大日头过来采叶子呢。等着这女人的手伸向自己，我是躲过去还是被逮到？还在想的功夫，整株草就已经被人攥在手里了。“啊，我的河流、我的自由、我的小鱼。我的梦碎了！”哈拉发出嘶喊。

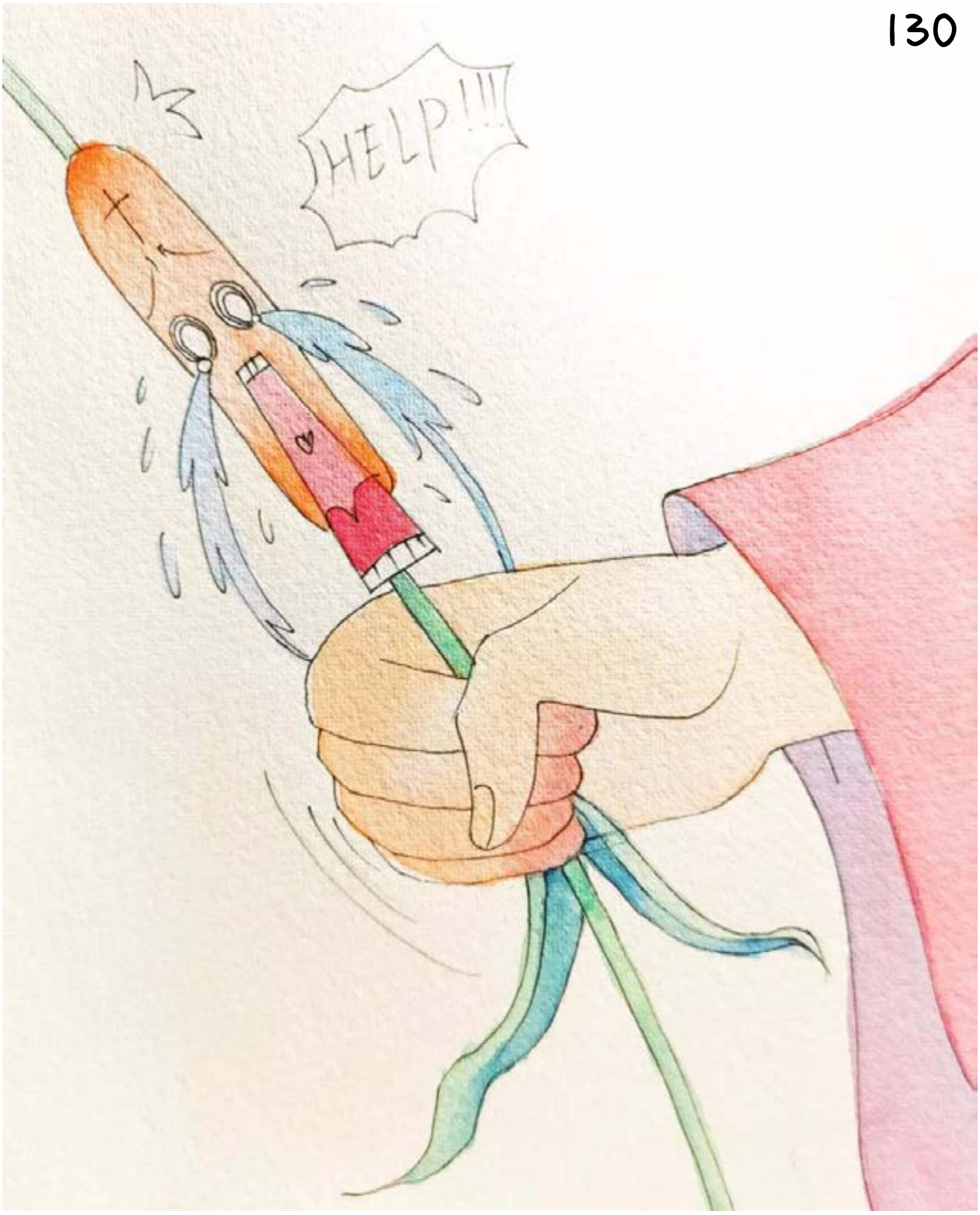

在女人的家，哈拉开始后悔没有留在河边。拥挤的小屋，阳光不好，空气也不好。男人白天在工地做砖盖房，被工头鞭打驱赶，因为法老总是要建新王宫。晚上，简陋的晚饭之后，女人带着她的女儿把蒲草叶一片一片编织起来。

哈拉痛得吱哇乱叫，泪痕像水鸟的腿那么粗。“噢，上帝，求你帮助我，回到河岸，回到水中。你造我是为了在水边为你摇曳生姿，赞美你，不是吗？”哭得开始打嗝的哈拉，忍不住倾诉。

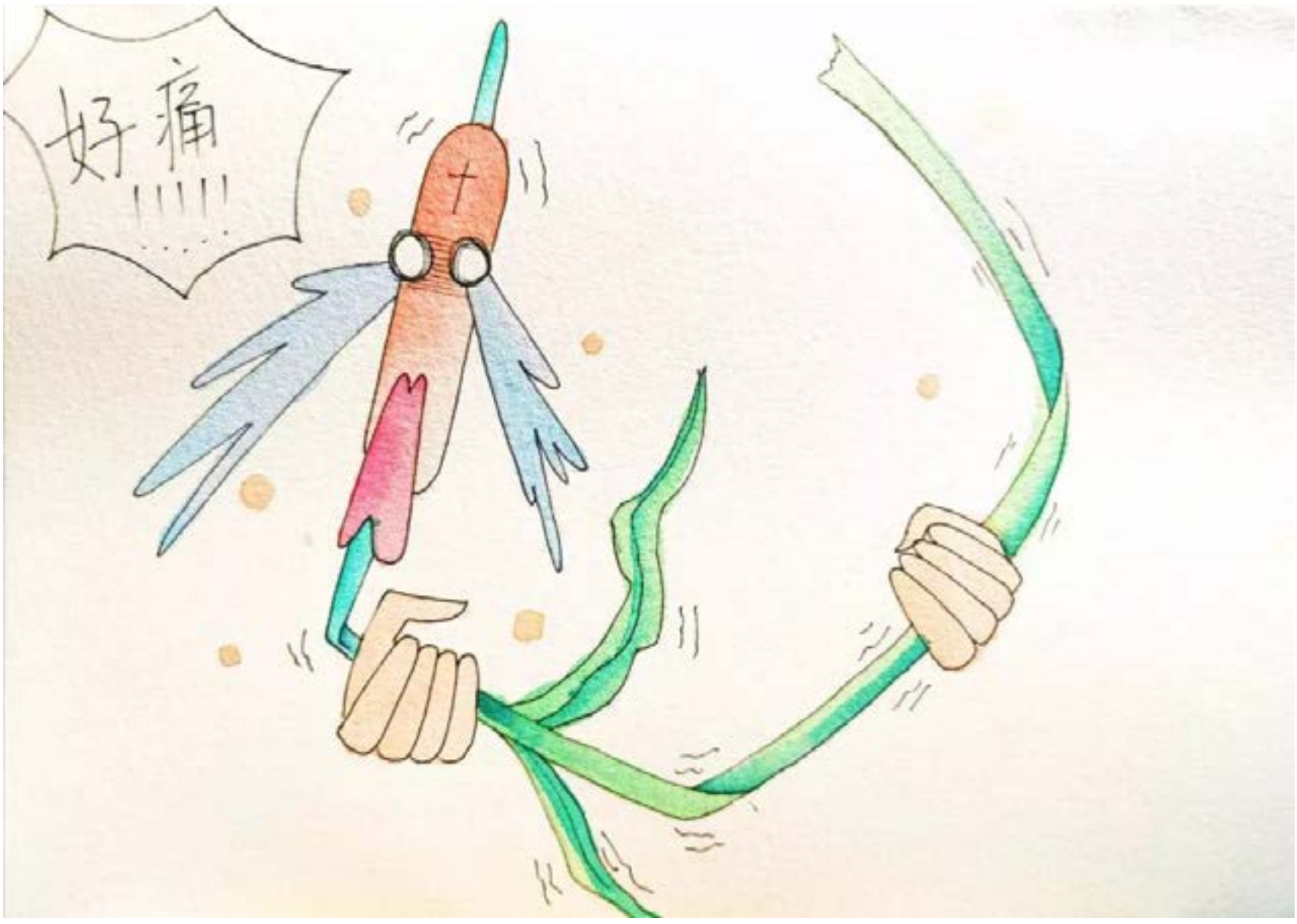

没人看见哈拉的泪水。别以为只有这一棵蒲草在流泪，哈拉旁边有许多蒲草也在默默哭泣，身体的疼痛加上对未来的恐惧，多勇敢的植物都要哭了呀！他们想念无忧无虑的时光、炙热的日头、夜晚闪耀的星辰。

日头升起又落下。小小的蒲草箱被放在房门口，清晨的日光照耀着，哈拉舒了一口气，伸展伸展僵硬的腰，吵醒了别的草。

随着日头缓缓升起，严峻时刻来临：被晒得失水的滋味可不好受。严重失水的哈拉这时已经没有眼泪可流。“噢，上帝，求你看看这个没有放弃你名字的蒲草。如果成为蒲草箱是你对我的计划，我愿意接受。”哈拉在令人呼吸困难的炎热中对上帝呼求。

夜晚到来，女人拿起蒲草箱左看右看，满意极了，对她的丈夫说：“照这个样子，明天再晒一天就可以收起来了。”饭后，家里人围在一起，听男人讲一位神的故事。这位神起初创造天地，曾经呼唤他们的祖先来到一片新土地上生活，答应会一直看顾他的子孙。这家人在故事的最后，一起跪下祷告，祈求全能的神、祖先的神，保护全家与被欺压了四百年的以色列族人。

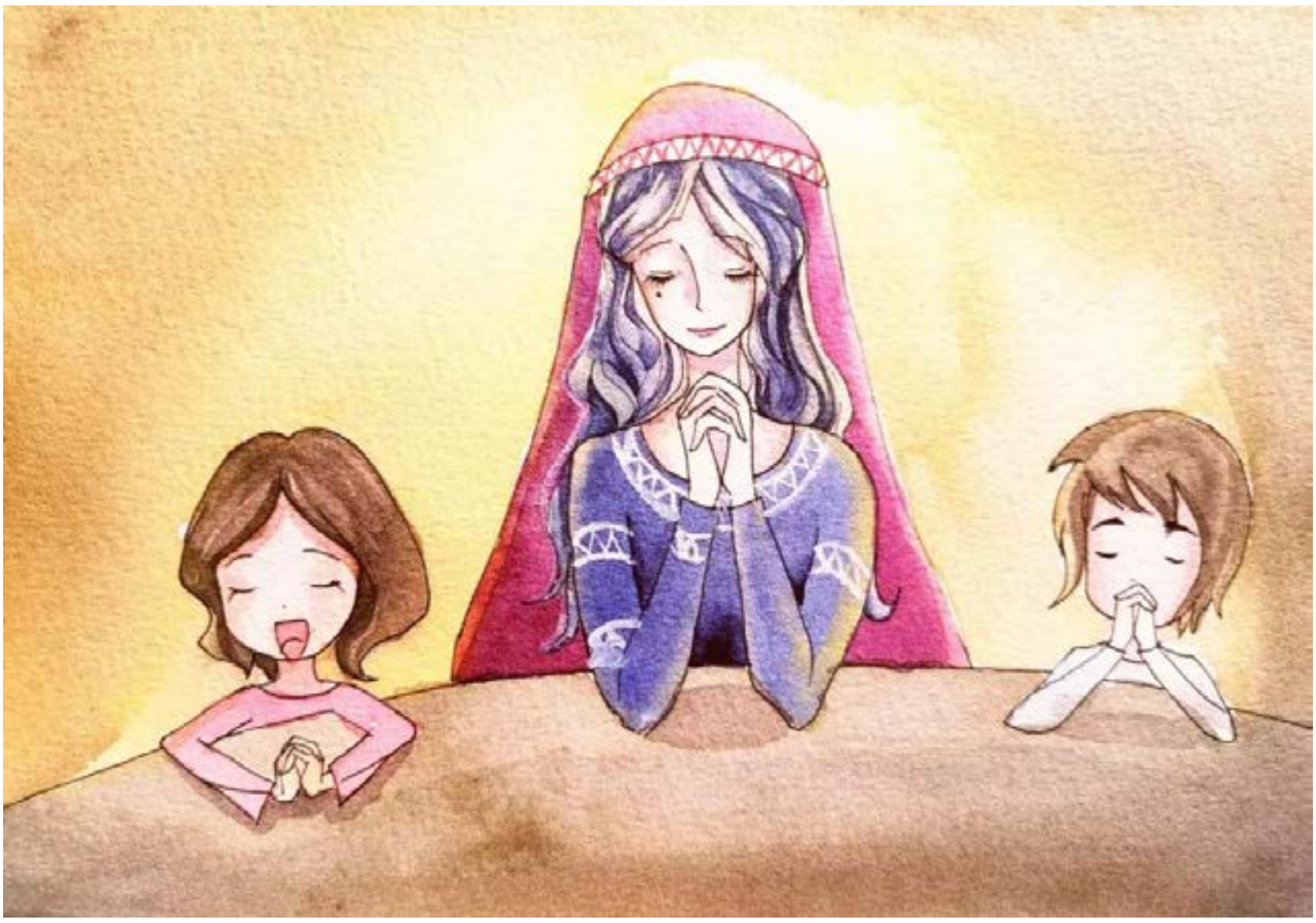

女儿在临睡前轻轻啜泣：“妈妈，我好担心。如果你肚子里是个弟弟，是不是就要丢到大河里？”法老下令，谁家生下男孩就必须丢在河里淹死；不丢的人就有祸了。原来不是婴孩们自己跳进河里，而是王的命令。

哈拉想，这家人虽然很窘迫，可是他们祈祷的对象倒是很对。经过确认，跟蒲草们的神是同一位。睡意朦胧中，听见一个柔和又坚定的声音：“哈拉，我在你身上有一个更美的计划，请耐心坚持。”

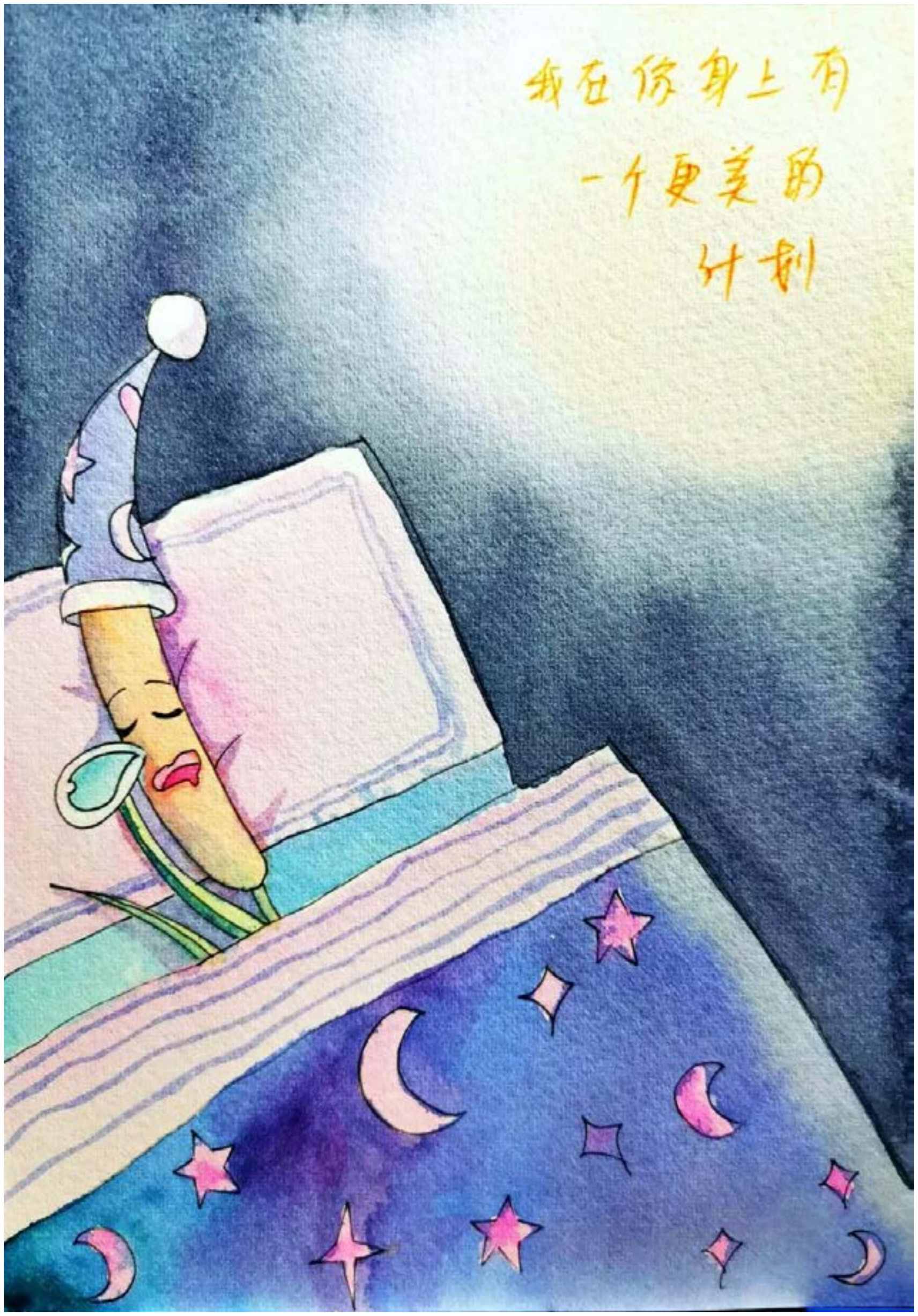

这话一出就仿佛有一股另一个世界的甘霖降在哈拉的生命里滋润着它。对于一棵草，可怕的不是痛苦，因为痛苦是难免的，可怕的是痛苦却没有意义。哈拉开始期待上帝的新计划。

女人的产期来到，生下一个俊美的小男孩。

家人们全都同意，把孩子先藏起来。看着小孩渐渐长大，不能再藏了。否则被兵丁听见哭声，或者被过路人举报，很多人会因此死去，不仅是这一家。

一天，女人拿着石漆回到家。哈拉隐约觉得重大的时刻要来临。女人抱起孩子，放进抹上石漆的蒲草箱里。哈拉浑身激动，知道草生的使命时刻即将来到，自己要担起一个很大的责任了。

装着小孩的箱子被轻轻放在了大河边的芦苇中，“愿你父亲的神、你祖父的神，就是亚伯拉罕的神、全能的神，保护你，给你一个活着的机会。”女人对箱中孩子说，也是对着自己和身边的女儿说。哈拉忍不住跟着重复了一遍。

蒲草箱慢慢被河水带走。小孩的姐姐在岸上远远跟着。哈拉竖起每根汗毛，努力将河水挡在箱子之外。哈拉一边感谢在成为箱子之前受到的熬炼，一边专心避过水中的巨石和浪头。

“那边有一个箱子，你拿过来。”这时一个声音响起来。“是，公主！”另一个声音恭敬的回答。箱子被拿起、打开，一阵小孩嘤嘤的哭声传出来，那么惹人怜爱。“虽然是希伯来人的孩子，但是我真的喜欢。正好也需要个儿子，就养着吧。”“我去在希伯来妇人中叫一个奶妈来，为你奶这孩子，可以不可以？”啊，哈拉竟然听到了熟人的声音，是小孩的姐姐。于是小孩的妈妈被叫过来，独自抱着孩子进到王宫的一个房间里喂奶。

母亲轻轻把孩子从哈拉的身上抱起来，轻声呼唤着宝宝的名字:“摩西,摩西！你的名字就是‘拉出来’的意思，今天你被从水里拉出来，长大了你要把你的族人从做奴隶的苦日子里拉出来！”哈拉看到这一切，泪水充满了眼窝。蒲草的上帝、小孩的上帝，保护了蒲草箱与小孩，躲避了漩涡与大鱼，现在竟然回到母亲的怀中。而且，祂看到了我们的苦难，祂要我们耐心等待这个孩子长大。

希望频道
——小驴安安成长记

文丨路恩
图丨Linn

小驴安安远远地看到有人惨遭抢劫，立马变得警觉起来，他真想告诉主人里卡斯：“主人，我们可不能插手这件事啊，我们还有货物要送，万一被强盗劫了怎么办？到时性命就难保啦！”

在撒玛利亚人的圣山基利心山附近，住着一户主人叫里卡斯的撒玛利亚人家，里卡斯是一位常年在外做货运生意的商人。由于常常需要拉货，所以家里养了一些驮运货物的牲口。除了骆驼和驴之外，家里还养着牛和羊。勤快的里卡斯还为这些牲畜腾出了一块地方，专门搭建了一个供他们生活的棚屋。

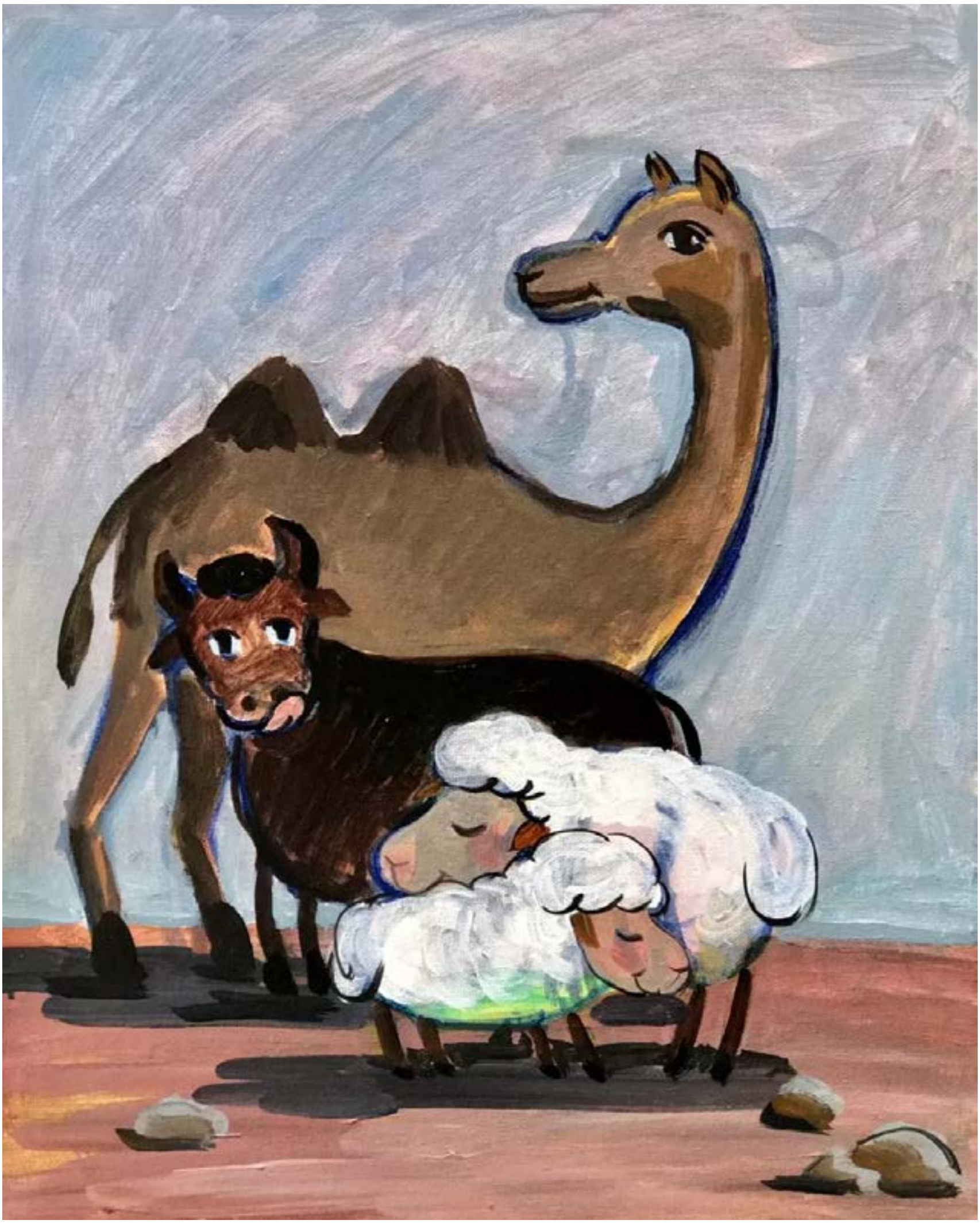

在小驴安安还没来里卡斯家之前，骆驼、牛以及羊他们三家，和睦相处。大个子骆驼夫妇任劳任怨，总是对邻居们照顾有加，和他们从未有过矛盾隔阂。但自从小驴安安被主人买来进到这个动物大家庭后，他们的生活从此变得不再安宁。

尤其在小驴为主人运送了几次货物之后 ，他的心开始飘了起来。小驴觉得每次驮运重要的货物都让他担当，很受主人重用。他开始看不惯其他的动物邻居，对他们一点也不友善，非常自私，常常欺负他们。因着他的犟脾气，身边的邻居都不敢招惹他，更谈不上找他帮忙了。

小驴常埋怨并挖苦邻居们不讲究卫生，每天都把棚屋弄得臭烘烘的，而自己却是一个爱干净的小驴。他常常一副不屑的样子，用蹄子指着他们，嫌弃他们不爱干净。对自己这点爱干净的小洁癖，小驴得意到极点。

除此之外，小驴还在其他的事上得罪了邻居们。比如：骆驼夫妇能忍饥耐渴，平时很少进食，喝水也不多，因此，骆驼夫妇的草料常被小驴占有私吞；有一次羊宝宝生病了，羊妈妈觉得他们的家空间太挤了，担心宝宝难受不舒服，于是就向小驴借些地方，让羊宝宝睡一晚，可是，小驴死活不答应，他觉得一天下来运送货物很累，如果羊宝宝过来，岂不是打扰自己的休息；还有一次，牛妈妈刚生下宝宝不久，身体虚弱，其他邻居都把主人配的草料分了一些给牛妈妈，让她补补身子，可是小驴又不乐意。几位邻居渐渐摸到了小驴的脾气：占别人便宜可以，自己绝对不能吃亏。

不过，这只不愿付出、v 爱占便宜的小驴，在一次从耶路撒冷到耶利哥城运货的路上，被主人里卡斯的举动惊醒了。

耶路撒冷到耶利哥有十七英里路，道路虽然崎岖，但视线很开阔，能看到路很远的地方。另外，这是一段需要经过沙漠的下行路，因为常会有强盗出没，历来都是出了名的危险。而这次里卡斯带着小驴出行正值强盗犯罪高发期。

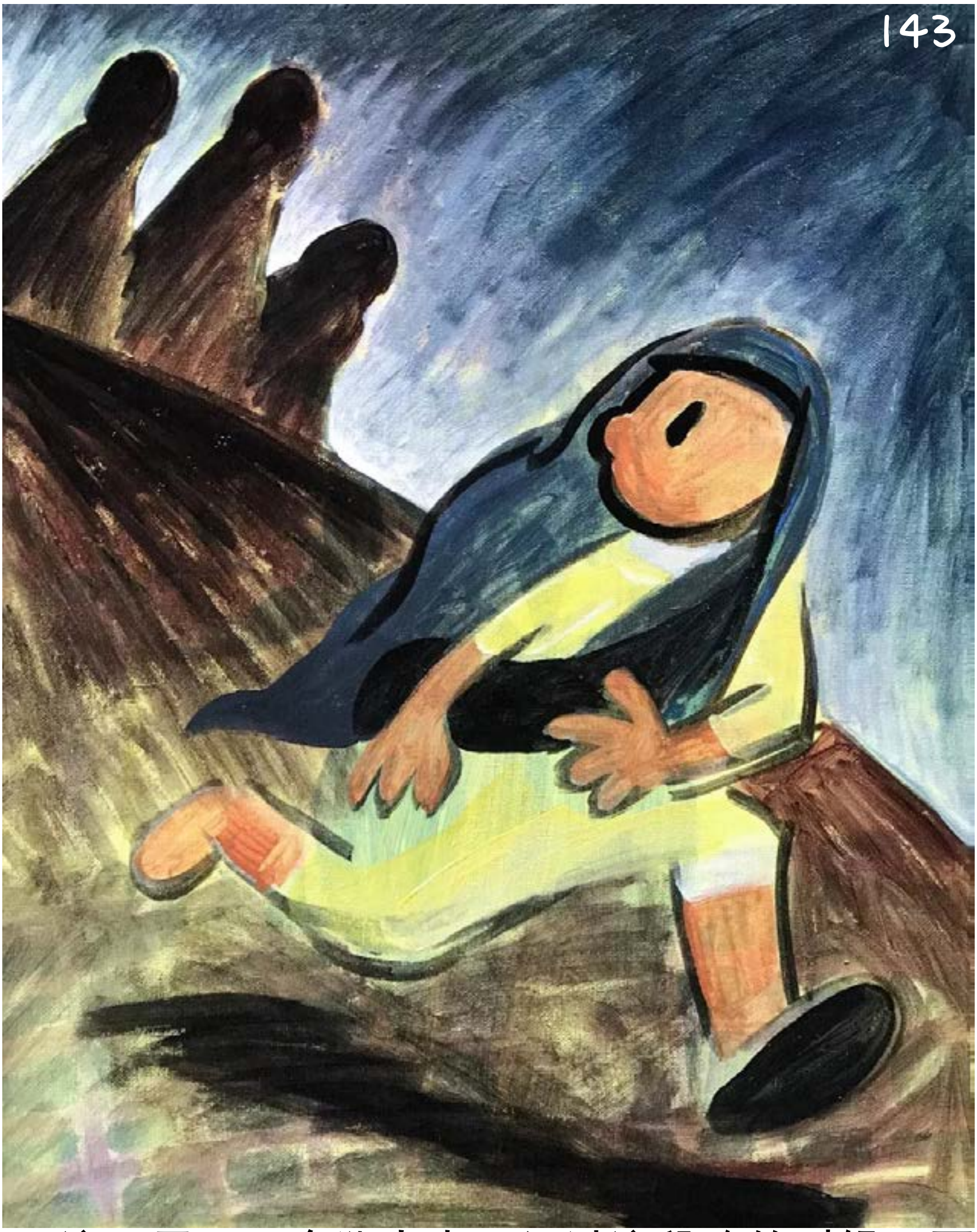

这一天，一个犹太人正经过这段路的时候，不料被一伙强盗打劫，强盗们不仅抢了他的钱，剥了他的衣服，还把他毒打了一顿，随后便得意而去。被打得半死的犹太人，用尽全身力气喊救命，没过多久，就看到远处有一个身影向他走来。随着身影越来越近，他看到这位骑着驴的路人正是一位祭司。这个犹太人心想，这下可有救了。于是松了一口气，躺在地上等着祭司走过来救他。

可是，这位祭司从远处看见有一个瘫倒在地的人，心里就开始琢磨：看这可怜的人，衣服都被抢了，看他奄奄一息的样子，差不多可能快死了，我堂堂一个祭司，怎能随便接触死尸呢！而我刚从圣殿服事完，已经很疲累，我要趁天黑之前赶紧回耶利哥的家里休息。于是祭司鞭策他的驴，靠向路的另一边，继续赶路。

身受重伤的犹太人对祭司心生希望，以为会救他。可令犹太人心寒的是，祭司竟装作没看见一样。祭司崇高的形象此刻在这位受伤的犹太人心里掉了大半截。此刻，犹太人失望极了。

这一幕，被随后经过的利未人看在眼里，他远远地就看到祭司，以为可以帮祭司搭把手。看到祭司并没出手相救，他愣住了，他开始心里犹豫要不要过去帮助这个受伤的人。不过，他还是想走过去查看一下情况。走近的时候才发现是一个犹太人。利未人心想：只要自己愿意，我比祭司更有自由一些，我可以伸手帮助这个犹太人，就算沾染到尸体，别人也不会说什么。但是看到祭司的所为，他也没心思去做这件事。他想到："如果祭司都没救这个受伤的人，为什么我要管这个事，还是别惹麻烦好。"

此时，利未人听到犹太人微弱的声音里透露着乞求，但利未人还是狠心地下了决定。最终，利未人收起怜悯的心，他不敢再逗留，因为对着这一双哀求的眼睛，他感到胆寒，仿佛这双眼睛能看穿他心里的一切。转眼间，利未人消失在他的视线里。

眼看暮色就要降临，夜晚就要来到。这时，受伤的犹太人又饥又渴，想必是死定了，只有躺在那里等死。就在这时，匆忙赶路的里卡斯骑着小驴走了过来。眼尖的小驴远远地看到惨遭抢劫的犹太人，立马变得警觉起来，他真想告诉主人里卡斯："主人，我们可不能插手这件事啊，我们还有货物要送，万一被强盗劫了，该怎么办啊？您又是受犹太人憎恨的撒玛利亚人，不抓紧赶路，我们可就是强盗袭击的首要目标，到时性命就难保啦。"

此时，犹太人的脸显得格外苍白，奄奄一息的他觉得自己没指望了，可没想到，里卡斯二话没说，立马跑过来，询问伤情，里卡斯深深地怜悯那个受伤的人。虽然犹太人随时都可能死，但里卡斯没放弃一丝希望，连忙把犹太人扶上了驴之后，便朝着耶利哥城走去。信心已经丧失的犹太人仿佛看到了希望，他用力昂起头，用微弱的声音激动地说：谢谢……

消失的希望又回来了。里卡斯把犹太人带进客栈，更进一步地为他敷药，包扎伤口。等忙完了后，因为里卡斯有事要办，准备离开，看到伤者身上没有钱，如果没人帮他结账，就会因为没有钱而遇到麻烦。于是叫来店主说：“请好好照顾这个人。”他又从钱袋拿出一些交给店主：“这笔钱先用着，如果不够，我做完这笔买卖再付给你。”

第二天早晨，犹太人渐渐恢复了力气，店主告诉他，是一位好心的撒玛利亚人救了他，还让他不用担心医疗费，他会尽力帮助他。得知是一位无名的撒玛利亚人伸手搭救，犹太人便哽咽地说不出话来。

主人里卡斯为犹太人所做的一切，小驴看在眼里，并放在心里不断思想。主人虽然和这个犹太人不熟悉，却愿意爱这个有需要的人，不计算要付出多少时间、精力、金钱，不顾个人安危，令小驴安安非常感动。

透过这件事，小驴安安在主人身上看到了自己的自私。想到对邻居们所做的，他不禁红了脸，再也神气不起来了。他觉得很羞愧，自己一点怜悯之心都没有，还这么骄傲。小驴安安意识到，爱，对主人来说，不是感觉，而是带有怜悯的行动。安安想，主人愿意成为这个受伤人的邻居，我愿意成为谁的邻居呢？

小驴安安忽然明白“施比受更为有福”的道理，也懂得“邻舍”的真谛。于是他下定决心要和主人里卡斯一样做一个帮助别人的人。后来他想到，对骆驼夫妇、牛夫妇、羊夫妇几家的亏欠，便下定决心要改变，愿意和邻居们和睦相处，彼此帮助，不再占他们的便宜。小驴后来的举动和诚心，让邻居们都很开心，他们都觉得小驴成长了。这头自私的小驴终于变成了一头温顺有爱的乖乖驴。

当小驴安安带着爱去生活的时候，他心里感到暖暖的，他常常对着天空，微微地笑，因为他找到了爱和被爱的感觉。

原创绘本
—— 要让小孩到我这里来，到我这里来的要像小孩

文 | Sarah 阿客
图 | Sarah

“哎呦！”马可捂着擦破了皮的膝盖，疼得直叫。可怜的马可，衣服和小脸蛋都弄脏了。爸爸赶紧上前扶起他，拍拍他身上的泥土，带着一瘸一拐的马可继续向前走。

马可是个小小孩，像是一个跟屁虫，总是跟在爸爸妈妈的后边。他经常把自己弄的脏兮兮的，有时候妈妈刚给他擦干净，转眼又糊了一脸的泥巴；他似乎什么也不懂，却总是带着好奇心问这问那的，爸爸妈妈也总是耐心的回答他。马可有颗单纯的心，爸爸妈妈告诉他什么，他就相信什么。对马可来说，爸爸妈妈就是他的一切，只要他们在，他就觉得很安心。

今天，村子里变得格外热闹，有人告诉马可的父母村子里来了一个非常奇妙的人，名字叫耶稣。祂所说的和所做的都令人惊奇，凡有疾病的人，只要祂按手在他们身上，病就好了！

祂使瞎子可以看见、瘸子可以行走、甚至还用五张饼和两条鱼喂饱了五千人！祂还告诉那些跟着他的人：“要爱你们的仇敌，为那逼迫你们的祷告。”

马可的父母彼此说：“这究竟是什么样的人？竟然做了那么多奇事！”小小的马可也感到很好奇。于是便跟在父母的身后，往众人聚集的地方去，但大人们是用走的，马可却需要用力的跑，才能勉强跟得上。

在去的路上，路过一条热闹的集市，随处可见好玩的、好吃的，吆喝声此起彼伏。

“刚出锅的炒豆子，又香又脆！”

“沙瓤的西瓜，不甜不要钱。”

“来看一看，瞧一瞧，走过路过不要错过。”

耍猴的、玩把戏的，铜锣声也锵锵的响着，热闹极了！

这些声音仿佛在对马可说:“马可,到我这里来,这里有好吃的;马可，到我这里来，这里有好玩的。”若是往常，马可一定会被它们吸引，但今天不一样，因为他一心想着要快点见到那个神奇的人。

马可跟在爸爸妈妈的身后跑啊跑，突然“啊”的一声……爸爸妈妈紧张得回头，原来是马可不小心一脚踩进土坑，重重地摔了一跤！

“哎呦！”马可捂着擦破了皮的膝盖，疼得直叫。可怜的马可，衣服和小脸蛋又弄脏了，爸爸赶紧上前扶起他，帮他拍拍身上的泥土，带着一瘸一拐的马可继续向前走。

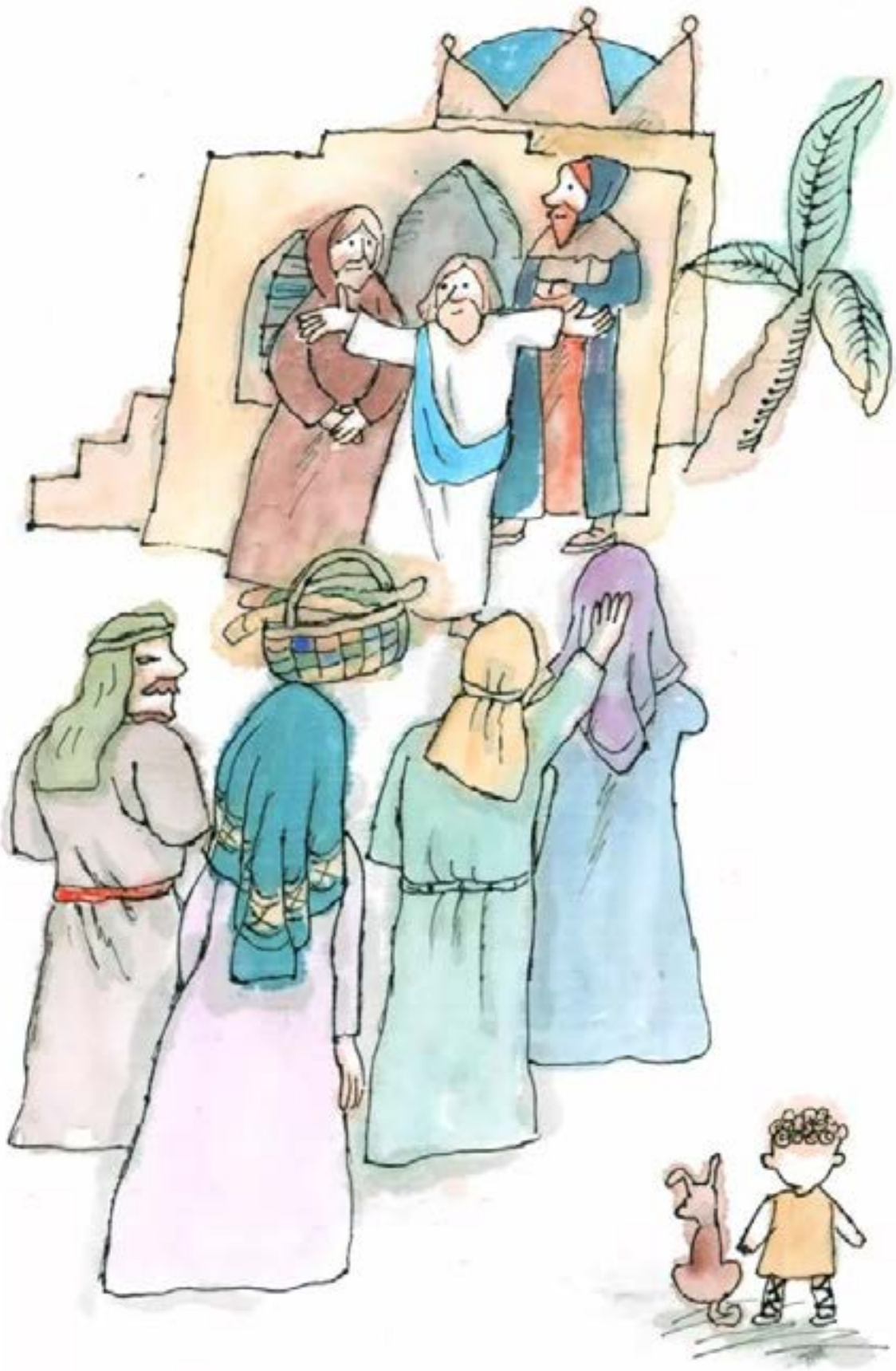

到了众人聚集的地方，有许多的人围着耶稣。马可在人群的最外围，几乎看不到耶稣的样子，只能听见耶稣的声音，当听到他满有智慧与慈爱的话语时，马可非常想到里面去，近距离的看祂的样貌，听祂说的话。

马可的爸爸妈妈带着他进入拥挤的人群，小小的马可更是奋力的要到耶稣那里去，忽然，马可听到几个人责备他的父母，叫他们不要让小孩子打扰拉比讲话。

听到这样的话，马可沮丧地低下了头，刚才摔破的膝盖更是火辣辣地疼起来。但随即马可就听到了一个极其温柔而有力的声音：“让小孩子到我这里来，不要禁止他们；因为在神国的，正是这样的人。我实在告诉你们，凡要承受神国的，若不像小孩子，断不能进去。”

马可开心极了，连膝盖的疼都感觉不到了。他飞快地跑向耶稣伸开的膀臂，扑到祂的怀里，依靠着祂，领受祂的祝福。马可没有大人的聪明、知识、独立、能力、想法……但他有颗单纯受教的心，这也正是耶稣所要的。

今天，世界有许多的声音吸引小孩子到它那里去，有许多事情拦阻小孩子到耶稣这里来，也有许多人到主的面前不愿放下自己，回转像小孩子。主所愿的乃是：要让小孩子到我这里来，到我这里来的要像小孩子。

原创绘本
——麻雀一家的复活节

文｜路恩
图｜冯瑾

那一天晚上，雀宝睡得特别踏实，他不再惧怕夜晚的来临，因为他知道这个世界有一位看顾他的上帝。第二日早晨，整个墓园打破了往日的宁静，雀宝注意到整个雀鸟界都在欢呼雀跃……

“妈妈，妈妈，快起床！”一大早醒来的雀宝不解地问妈妈，“你看，咱家巢前那个墓穴的石头怎么打开了呢？两天前不是已经被人封上了吗？”听雀宝这么一说，刚刚睡醒的妈妈心里一惊。“真的吗？太棒啦，今天一定会有好消息等着我们。”好奇的雀宝问起妈妈：“好消息？你常跟我说起的那位勇敢的耶稣已经死了，我觉得这是个坏消息。”此刻，雀妈无法抑制自己兴奋的心情，她开心地对尚未懂事的雀宝说：“宝贝，你就等着瞧吧！”于是，雀宝就静静地在巢前盯着墓穴，看看会有什么好消息发生。

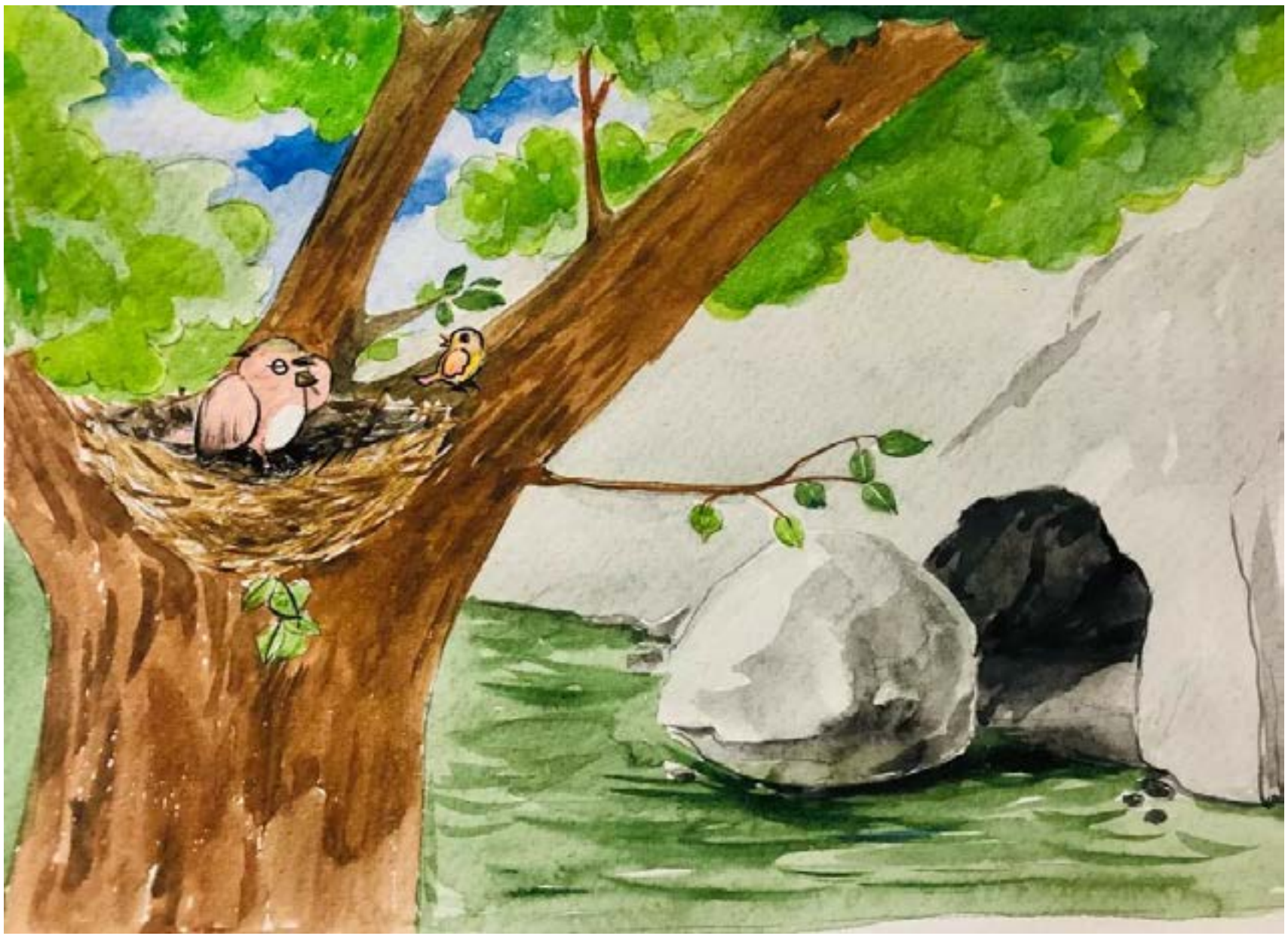

过了一会，墓穴前有了动静，原来是马利亚和耶稣的几个门徒，此前，抹大拉的马利亚已经来过这里，看见石头已经挪开，她立刻跑到西门彼得等门徒所在的地方，上气不接下气地说：“有人把耶稣从坟墓里挪走了。”彼得和另外一个门徒听后连忙跑过去，他们进墓穴里看了之后，耶稣的确不见了，可还是一头雾水，不知道发生了什么事，于是就回家去了。

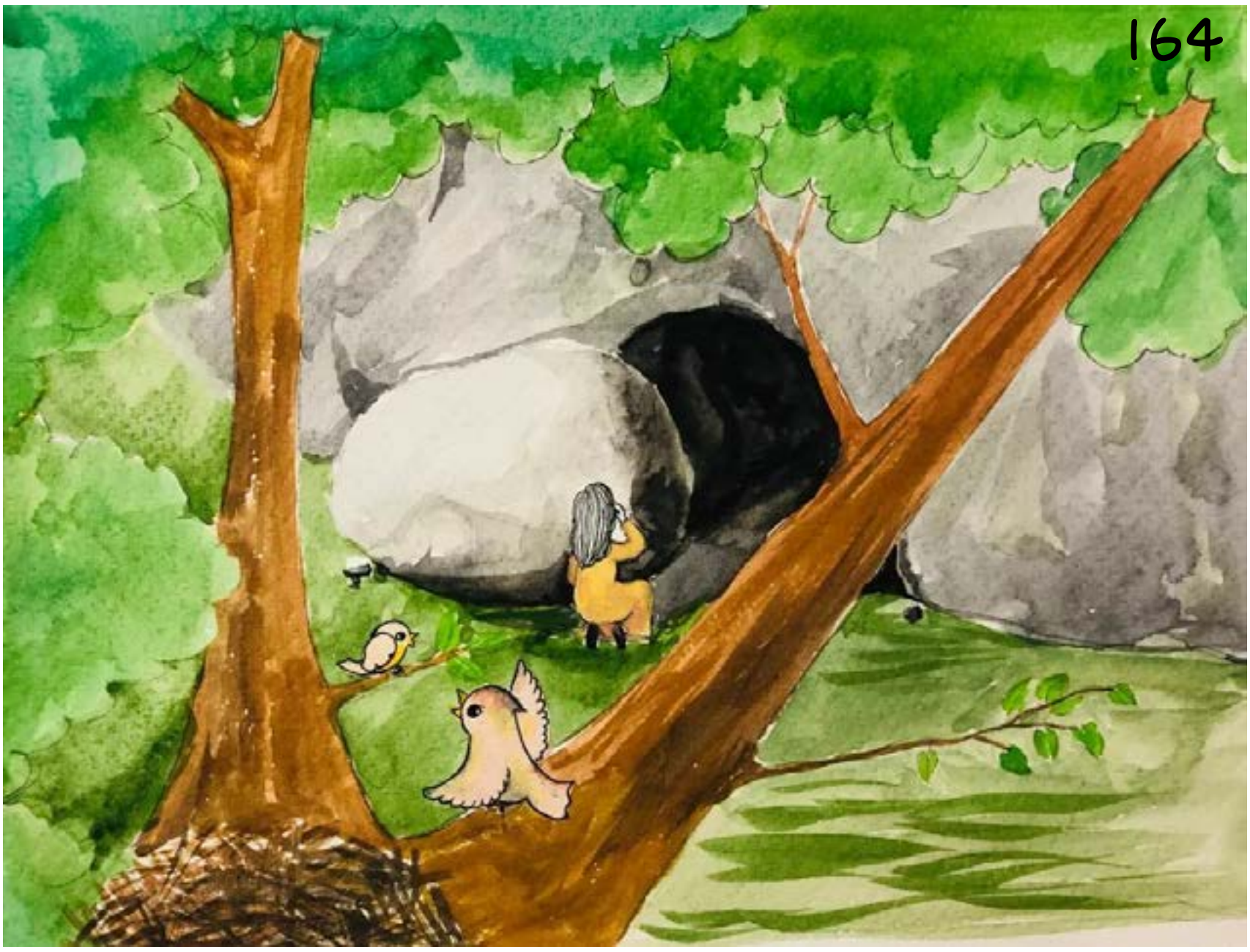

可是，马利亚不愿走，并在坟墓外面哭了起来。她一面哭，一面跪下往坟墓里看。疑惑的雀宝问妈妈：“这个女人是谁？”“噢，孩子，这个女子叫马利亚，她是跟随耶稣的女子。”雀宝又问妈妈：“妈妈，为什么那两个门徒先走了，而马利亚还留在那里哭呢，是不是没有好消息呢？”妈妈说：“宝贝，你别急。”正说话的时候，洞穴里传来了声音，“妈妈，你听，墓穴里有声音。”但它们听不清里面说些什么。

不过，当马利亚从坟墓里出来的时候，已经化悲伤为喜悦，急匆匆地走出了墓园。雀宝心想刚才马利亚还在哭呢，为什么转眼间她高兴了呢？想到这里的时候，一早出去觅食的雀爸回来了，看到爸爸，雀宝问爸爸：“爸爸，妈妈说今天会有好消息发生，可是来见耶稣的人都忧愁地走了，只有马利亚在耶稣的坟墓那里伤心地哭，不过，她哭了一会，就笑着离开了。”

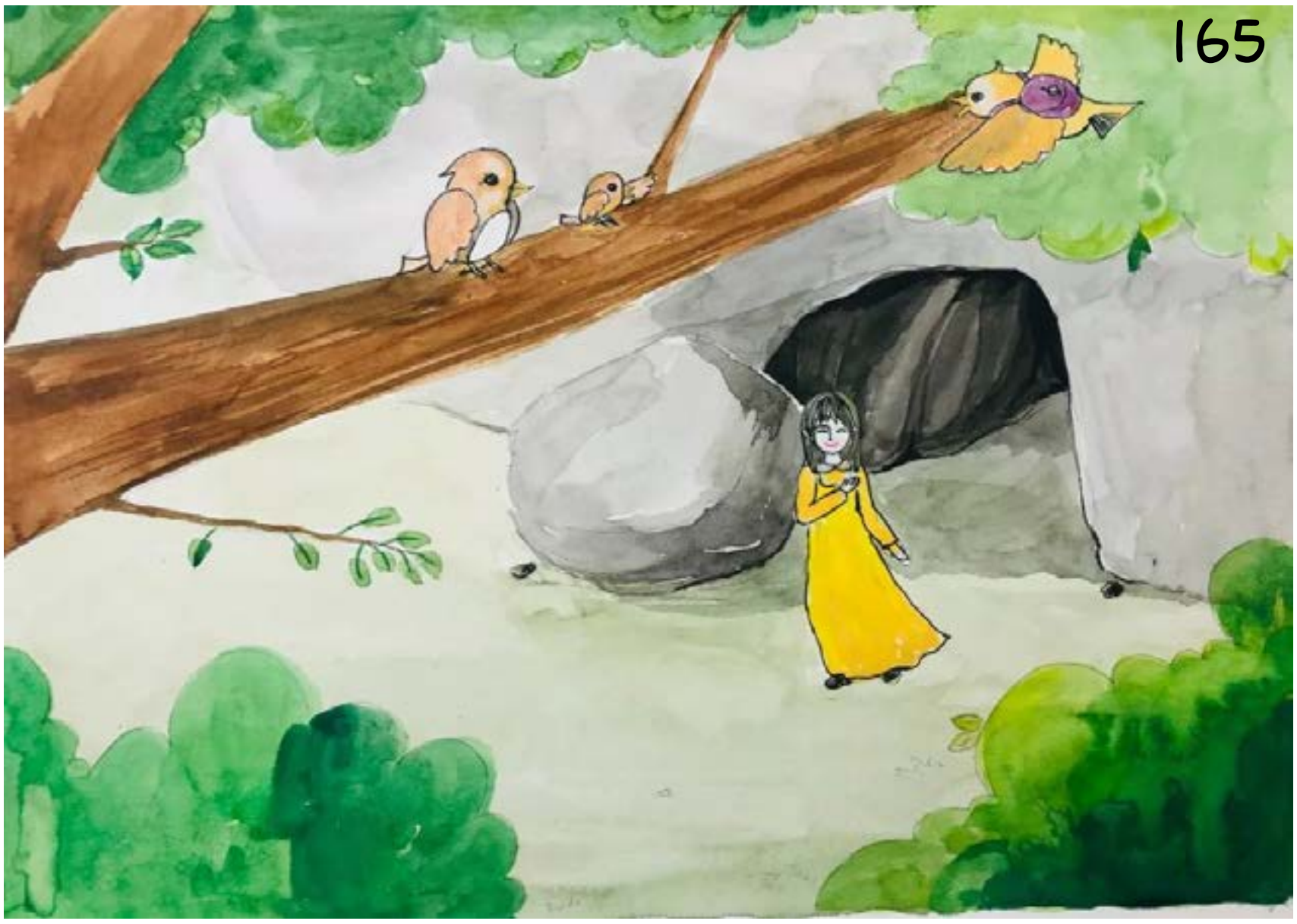

听雀宝这么一说，爸爸回答说：“我今早在城里觅食，确实听到了一些风声，说是耶稣的尸体不见了，这不我连忙飞回来了。”雀妈接过雀爸的话：“是啊，马利亚才走，我从她的神色中能看出一些耶稣复活的迹象。我想我们麻雀家族一直在期待的日子应该就是今天了。”健忘的雀爸突然想起来了什么，他兴奋地说：“对呀，我怎么才想到，如果墓穴的门才被打开不久，那奇迹应该就在今天会出现。”

虽然雀爸和雀妈相信神的儿子耶稣会拯救这个世界，但是他们不知道耶稣什么时候复活。一想到耶稣的坟墓空了，他们就立刻想到了耶稣复活的事。于是雀爸赶紧飞进了墓穴，打探了一番，当他确定耶稣不在里面后，雀爸和雀妈就越来越相信耶稣复活就在今天。这个时候，他们决定带上雀宝再去城里一趟，这一次的目的就是想和耶稣的门徒们一起见证耶稣的复活。他们带上一天的干粮后就往城里飞去了。

可城里戒备森严，百姓对耶稣钉十字架的消息很敏感，不敢说些什么。经过打听后，雀爸从常年住在城里的鸽子家族那里获得了门徒们的消息，于是他们飞到门徒们聚集的屋外等待耶稣复活的消息。不过，雀宝一家从门缝里看到了让他们难过的一幕。门徒们此时感到恐怖似地缩起身子，屋子里安静地让人害怕。他们惊慌失措，不敢点灯、不敢说话。躲藏了一天的门徒们也开始心生倦意。然而，就在太阳就要落山，门徒们对未来更加充满茫然之时，耶稣突然出现在了屋子里。

耶稣的出现，终于打破了死一般的沉寂，门徒们得到了很大鼓舞，屋子里恢复了往日耶稣同在时的快乐氛围。此时，雀宝一家也守候了一天，看到复活后的耶稣，立马兴奋了起来。雀爸雀妈特别留意到耶稣的手还有钉痕，他们确定耶稣的确就在今天复活了。不过，雀爸雀妈感到很惊讶，不是惊讶耶稣这样出现，而是惊讶门徒们怎么如此胆怯，毕竟大多都是跟随耶稣好几年的门徒了。而此时耶稣向他们显现，是耶稣真的爱他们，让他们相信自己没有被主抛弃。耶稣鼓励他们，还许诺给他们圣灵的能力，让他们能够勇敢地传福音。

耶稣的出现，让门徒们的信心大增。不过，天性爱怀疑的多马却在此事上跌了一跤。自从早上听了耶稣尸体失踪的事，他就出去打听了，有待确证的疑惑在他心里泛起。可是打听了大半天，还没有耶稣的消息。当耶稣离开门徒们聚集的房子后，没过多久，疲累的多马也急匆匆地从外头跑进屋。当其他人跟多马说起耶稣向他们显现时，多马立刻警觉了起来，心想："门是锁着的，耶稣怎么突然就进来了呢？"多马对其他门徒说："是不是你们待了一天产生幻觉了。"

多马说这样的话，门徒们都愣了一下，不愧是生性多疑的多马。雀爸心想，耶稣这次显现是给他们打气来着，没想到多马的疑心病这么重。听完几位门徒的见证后，多马还是有点怀疑，有点困顿："你们不是为了不让我失望，故意骗我的吧。"多马略带讽刺的口吻说。马利亚迅速解释说："这可不是什么幻觉，我一早就去了坟墓那里，耶稣就已经与我说话了，而你回来之前，耶稣也在这屋子里显现给我们看，这么多人作证，还能有假？"不过多马还是有点不信："我觉得我们还是小心为好。"雀爸能感觉到多马在轻轻地摇头，一种沉浸在疑惑中的摇头。

雀妈一看到这里也不乐意了，心想这个多疑的多马，怎么这样愚笨啊。雀爸雀妈看看身边的雀宝，于是决定就在此刻为雀宝上一节感恩课——给雀宝讲耶稣爱的故事。听到要讲耶稣，雀宝高兴地挥舞着翅膀，他非常愿意竖起耳朵听关于耶稣的事情。雀宝积极地问道："爸爸、妈妈，你们怎么这么有信心相信耶稣一定会复活呢？"

雀爸很有信心地对着雀宝说："因为麻雀家族祖祖辈辈相信，我们是上帝创造的，由于人类家族的犯罪，导致我们整个受造物联盟受到连累，包括我们麻雀家族。不过，上帝没有放弃祂所创造的世界，祂仍然爱我们，而且上帝对我们鸟类也有应许：我们不种也不收，也不积蓄在仓里，祂还供应我们每一天的食物，而且祂还很爱我们麻雀家族呢：'两个麻雀不是卖一分银子吗？若是你们的父不许，一个也不能掉在地上。'"

听雀爸这么一说，雀宝的眼睛瞬间亮了起来。"你看上帝多眷顾我们，祂如此温柔地照顾着这个世界的需要，甚至是每一片田野上的花朵和天空中的飞鸟。我们麻雀家族这么大的一个族类，祂都供养我们。何况是人类呢？'就是你们的头发也都被数过了。所以，不要惧怕，你们比许多麻雀还贵重！'虽然人比我们尊贵，但我们已经很知足了呢！祂是我们的保护者，我们要永远感恩。"

雀爸说完，雀妈指着装有麦子的干粮袋，也充满信心地对一边的雀宝说：“是啊，我们不种也不收，上帝喂养我们。我们鸟类没有地图，也能知道自己的活动范围。我们总是在对的时间、对的地点、对的季节，经历上帝的奇妙供应。如果上帝对鸟类也这样做，祂还会对那些对祂依赖的人做什么呢？”

听到这里，雀宝似乎明白了一些，雀宝高兴地挥舞着翅膀，他开始明白自己是上帝创造的。他合上稚嫩的翅膀，向创造的万物的主宰献上赞美和感谢。他们沉浸在耶稣复活的喜悦中，高兴地飞回巢了。那一天晚上，雀宝睡得特别踏实，他不再惧怕夜晚的来临，因为他知道这个世界有一位看顾他的上帝。

耶稣复活的第二日早晨，整个墓园打破了往日的宁静，雀宝注意到整个雀鸟界都在欢呼雀跃，庆祝耶稣的复活。叽叽喳喳的声音在春风里飘荡，像是一个盛大的邀请——向整个鸟族世界的邀请。他们也恨不得用人类听得懂的语言向他们宣告：耶稣已经复活啦！

听完这个美妙的故事让我们一起来做好玩的涂色游戏吧！

绘本涂色

原创绘本 & 手工
——狮子悍的奇妙旅程

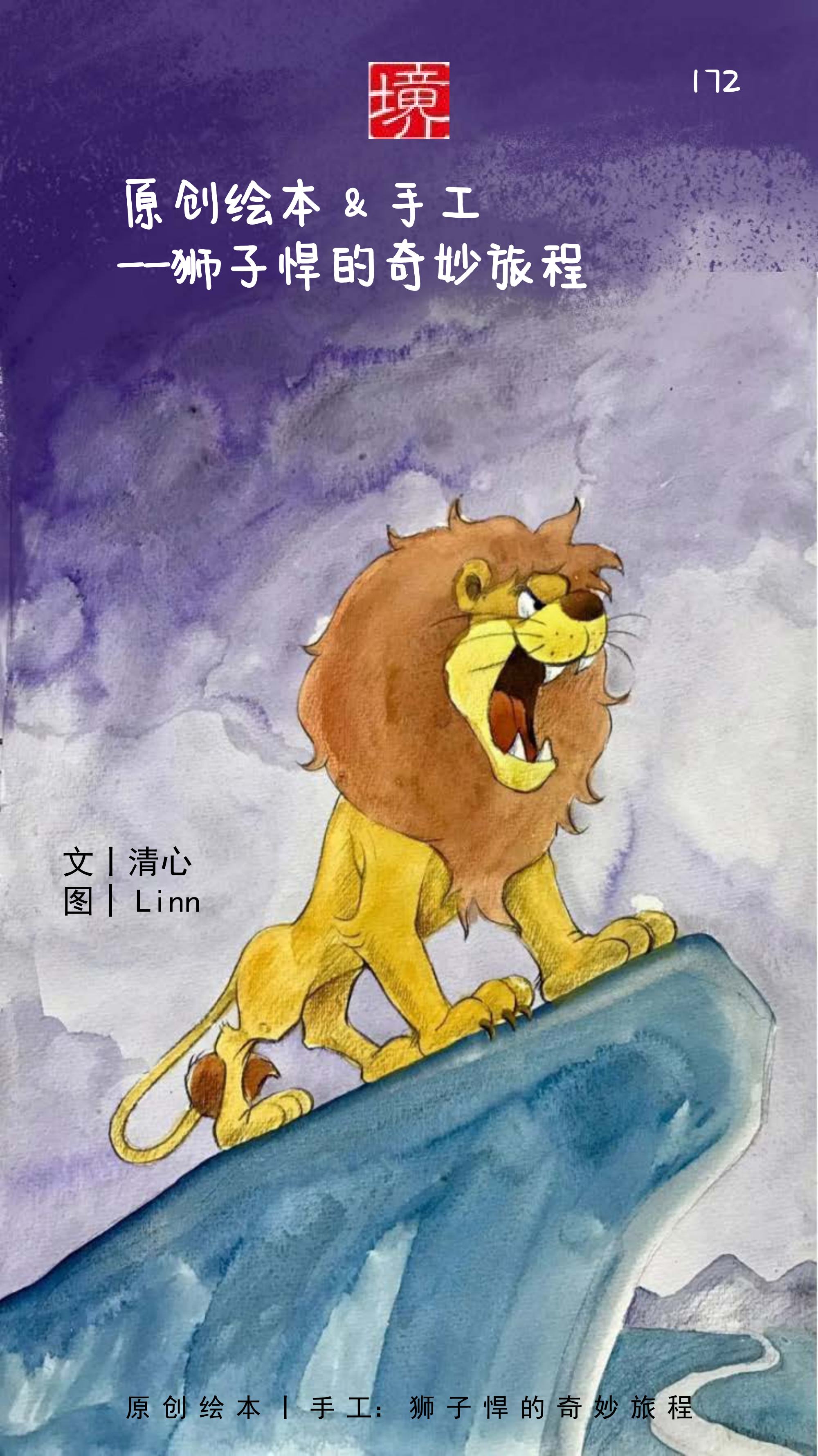

文丨清心
图丨Linn

回来的悍，欣喜地发现，等待它的是重新恢复生机的丛林。从此，它的奇妙旅程在狮子群中一代代传了下去。

在美索不达米亚原野丛林里，有一只年轻的雄狮，名叫悍，它是狮子群中年轻一代的佼佼者——大大的眼睛深邃而有神；金色的鬃毛，直垂到背部和腹部；四肢健壮而敏捷，每年都会获得“狮子奔跑大赛”的冠军。悍很谦逊，从不张扬，即使自己捕猎能力很强，也从不炫耀，常常还会把猎物分给其他老弱的同伴。

这片丛林历来水源充足，树木葱茏。但最近，狮子们在捕猎时遇到了难题。水源不知怎么日渐干枯，植物枯萎，食草动物们相继死去或迁徙。狮子们第一次饱尝饿肚子的痛苦。成年狮子们聚集在一起，讨论对策。

年轻的狮子犀首先发言：“我认为既然这里的环境已经不适合我们生存，那就应该迁徙到其它更适宜的地方。”狮子群中不时有年轻的狮子应和着：“对，我们应该迁徙。”一位有威望的年长狮子厚连连摇头道：“我们祖祖辈辈在这里生存，怎能说离开就离开呢？而且迁徙的路上危险很多，我们应该想办法解决水源阻隔的问题，让这片丛林重新焕发生机！”厚的想法获得了老狮子们的同意。大家七嘴八舌，开始谈论怎样将水源疏通。美索不达米亚的气候干燥，水源主要来自遥远的东部高山上的积雪。其中一位壮年狮子晖大声说：“请大家安静一下，水源离我们这非常遥远，要顺着水源流经的路线，才能知道到底哪里隔断了。问题是，谁愿意去执行这个光荣且艰巨的任务呢？”大家听了，纷纷低下头。

这时候，悍站了出来：“我愿意！”大家瞬时都把目光投注到悍身上，既有赞许，也有担心。悍的好朋友坤说：“这么远的路，万一遇到危险怎么办？”母狮子玲也表示担忧，因为她的曾祖母就是在一次远行捕食中落入了猎人所设的陷阱里，所幸后来曾祖母逃了回来，警告大家不要远行捕食。老狮子们也想起了玲的曾祖母的警告。

这时，一位小狮子的母亲伤心地跑过来说：“我的孩子，因为缺水晕倒了！”狮子群中一片唏嘘，悍坚定地说：“我必须现在就出发！”

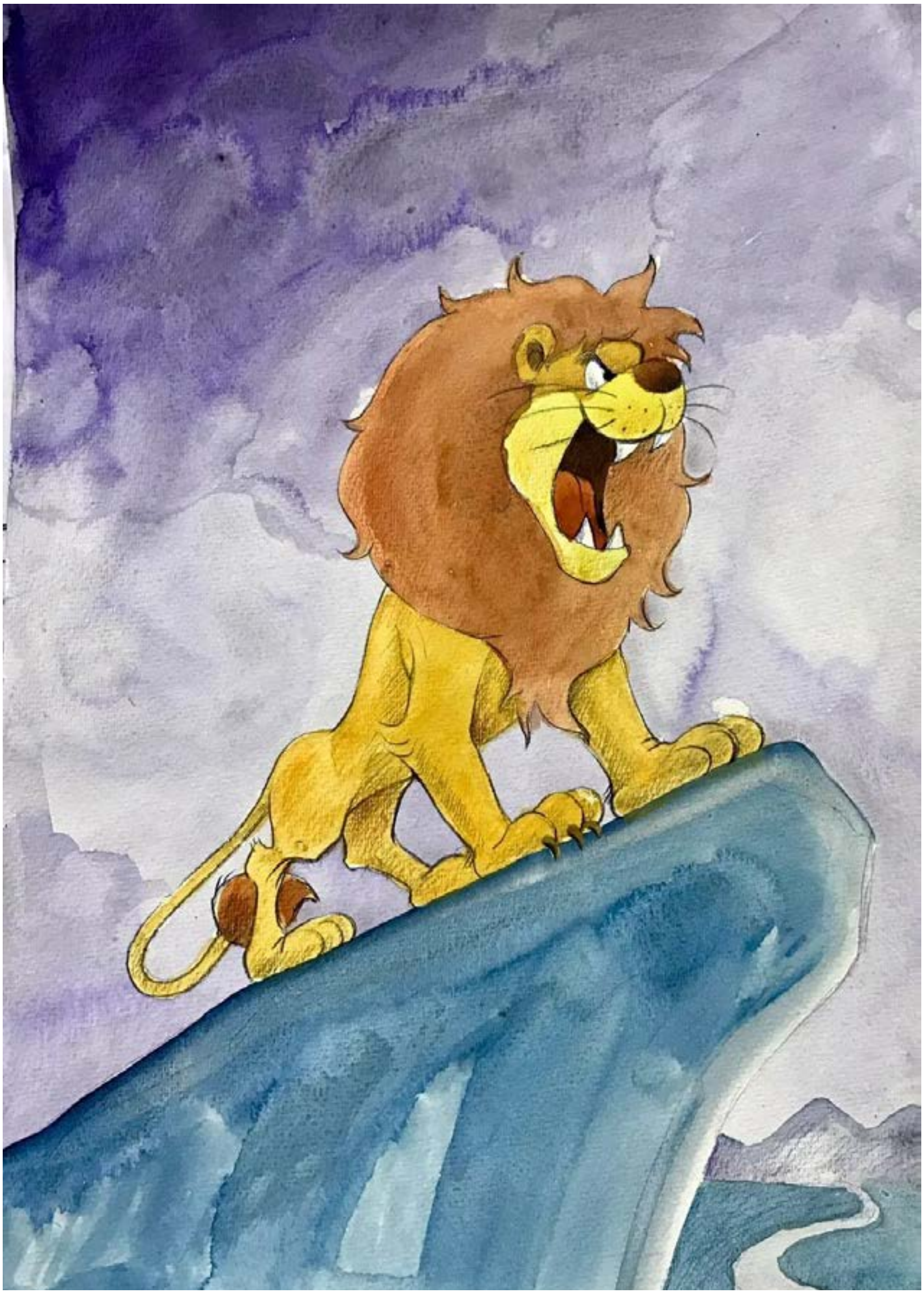

当太阳收敛起最后的余辉，夜幕降临，悍出发了。它深情地望了一眼同伴们，抬起四肢，逆风而跑。

当清晨的第一缕曙光照在大地上，经过一夜的奔跑，悍有些疲倦了。当悍想停下来歇息一下时，“扑腾——”一声，脚底踩空，悍应声掉进了陷阱。它挣扎着想要起来时，国王和他的侍卫骑马路过，听到了悍的咆哮声。国王“哈哈”大笑起来：“竟然有自投罗网的狮子！”旁边的侍卫恭维道：“陛下好运气！”国王听到侍卫的恭维很得意。他立马派几个侍卫在此轮番守候，等狮子饿晕了再把它带回王宫。国王传令，要在王宫的花园里挖一个又深又宽的狮子坑。

百姓一日之内都知道国王幸运地捕获了一只狮子。

悍非常想出去，它渴望出去查找原因，疏通水流，让自己的家乡重新焕发生机。可是，它已无能为力。日子一天天过去了，悍又饿又渴。终于有一天，它饿得浑身发软，瘫倒在陷阱里。侍卫们看到，赶紧用捕兽网罩住倒下的悍。众人一起将悍抬到宫中，放在了挖好的坑中。

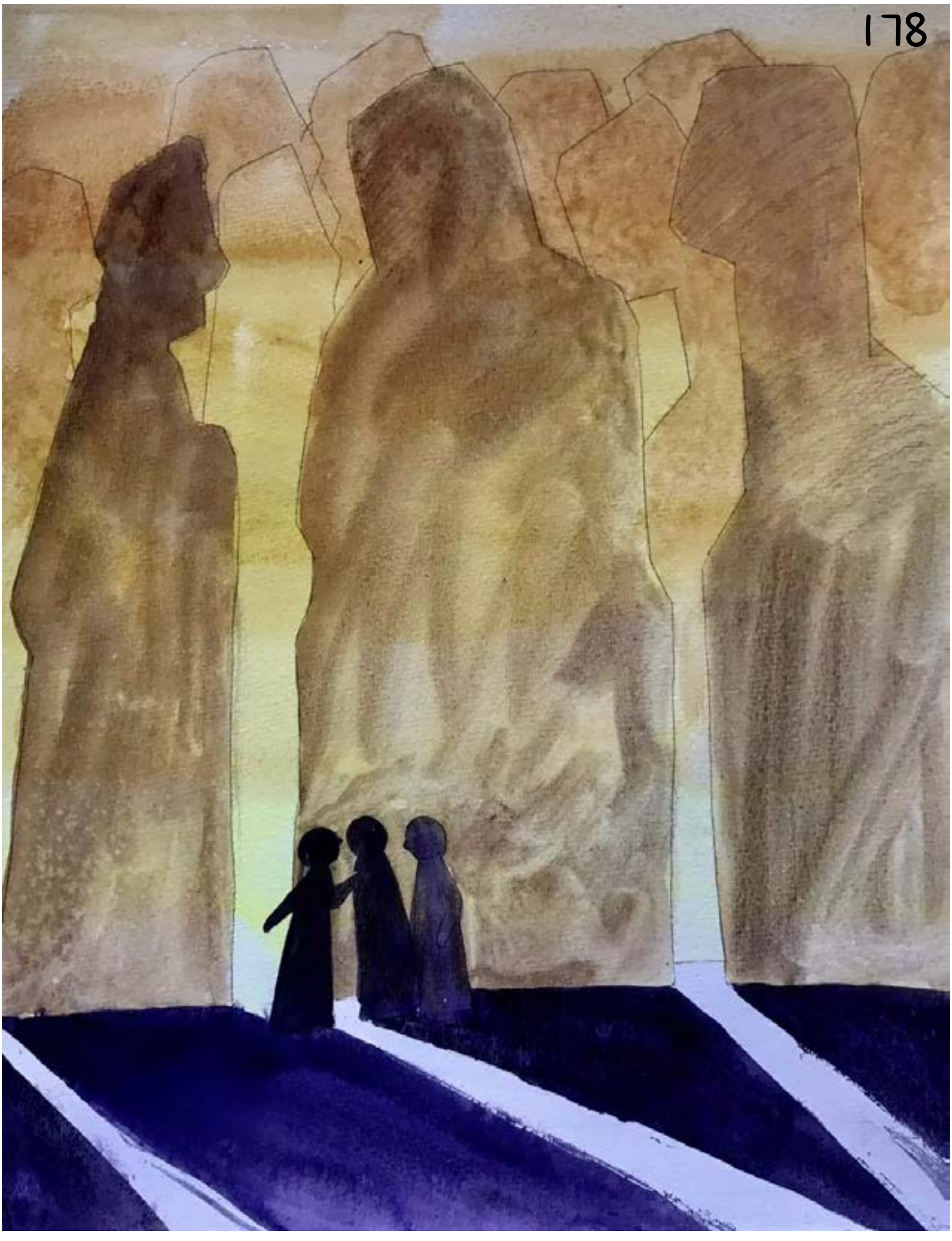

悍在坑中喝了水，渐渐苏醒过来。刚巧几个大臣站在坑边交头接耳。悍很好奇他们在说什么，就侧耳仔细听——原来他们都不喜欢一个叫但以理的人，这个人深受神的眷顾，帮助国王井井有条地治理国家，国王很看重他，命他为大臣中的总长，管理其他人。这让其他大臣非常嫉妒。他们一直想要抓住但以理的把柄谋害他，都没有成功。但以理并无错失之处。

怎么除掉总是显得比他们聪明的但以理呢？其中一个圆肚子大臣看到醒来的狮子，心生一计，说：“天赐良机，不如利用国王刚到手的狮子来除掉他！”大臣们听了哈哈大笑，纷纷表示赞同。

他们的谈话全被坑中的悍听到了，饥饿难耐的它特别对但以理感兴趣。毕竟，按这几个人的说法，他很可能就要成为它的食物了！悍的心里既充满期待，又隐隐觉得哪里不对劲。

几位大臣来到王面前，请求国王下命令，国中之人三十日之内若向国王以外的人或神下拜，就要被抓起来投入狮子坑中，给英勇的国王新到手的狮子做早餐。国王犹豫了一下，想到自己真的很英勇不是吗？我捉到一只狮子啊！于是就答应了颁布新命令。

但以理虽然听到命令，却一点也不惧怕，每天依然三次向神跪下祷告，祷告时竟然连窗户都不关。路过他家的人都可以看到他祷告。证据确凿。大臣们立马聚集到国王面前，恳请国王按照命令，将但以理投入狮子坑中。国王心里一阵犯难，他真的很看重但以理的贤能，不想让他死，可他又不能违背自己所下的命令。国王最不喜欢那些会让自己头疼的事，无奈之下，只得命人把但以理扔进狮子坑。在坑口，国王忧愁地问他：“你平常侍奉的那位神会救你吗？”但以理坚定地点了点头。

悍看到一个人被投进坑中，明白这就是那些人提到的但以理了。悍第一眼就觉得但以理的身上有种不一样的东西，怎么会有人不喜欢他？可是，可是，它实在太饿了，它顾不了那么多了。悍正要扑上去吃掉但以理，这时，一道白光闪过，坑里的人和狮子都呆住了。悍竟然听到一个浑厚有力的声音响在耳边：“悍，不要伤害我所喜悦的义人。”悍心里一惊，大声问：“你是谁？”那个声音再次响起：“我是你的创造者！”悍虽然不明白创造者意味着什么，但它分明感觉到内心有股强大的力量，促使它乖乖顺服。

围在坑口观看的众人嘴巴张得合不拢！虽然他们什么也没有听到，却看到狮子竟然乖乖地像一只猫一样，趴在但以理脚前。国王赶紧命令侍卫垂下绳子，把但以理救出狮子坑。

国王降旨，让全国人民齐声赞美全能的神。同时，下令把那些要害但以理的大臣们下在监里。而但以理也深受更多百姓的尊敬，身边多了很多祷告的追随者。他对国王说：“请陛下放了那只狮子吧，让它自由，更能显出国王的英勇和智慧。”国王欣然同意了，还为狮子预备了丰盛的食物。

吃饱喝足的悍，想要再一次踏上寻找水源阻隔的路程时，那个浑厚有力的声音再一次在它的耳边响起：“悍，回到狮子群中，一切都成了。”它的内心再一次被那股力量所感动，它深知，那个声音的发出者是但以理敢于冒生命危险所敬拜的神，于是悍踏上了回家的路程。

回来的悍，欣喜地发现，等待它的是重新恢复生机的丛林。它把自己这段奇妙的旅程分享给所有的狮子们。从此，悍的奇妙旅程在狮子群中一代代传了下去。

手工DIY · 但以理在狮子坑

【步骤分解】

【步骤一】打印图片

【步骤二】
打印好后进行步骤二

【步骤三】
1. 用铅笔在纸壳上画线稿（如图所示）；
2. 用美工刀沿着铅笔线稿雕刻．

【步骤四】

【步骤四】
1. 彩色笔在雕刻好的纸壳上画狮子坑背景；
2. 用胶棒把狮子贴上；

【接步骤四】
3. 细绳用透明胶贴在但以理的后面；
4. 细绳的另一端如图样式缠绕在狮子坑顶端．

在其中画白骨
写经文
完成✅
【步骤五】
王下令，人就把
但以理带来，扔在
狮子坑中。
王对但以理说：
“你所常侍奉的神，
他必救你。”
—但以理书
6章16节

【成品展示】
王下令，人就把
但以理带来，扔在
狮子坑中。
王对但以理说：
“你所常侍奉的神，
他必救你。”
—但以理书
6章16节

原创绘本
——荆棘苏酷生命中的三种

文丨段小丘
图丨Linn

原创绘本丨荆棘苏酷生命中的三种露珠

荆棘苏酷的祖先在何烈山有过焚而不毁的经历，它的心中也渴望成就祖先的辉煌功业，被牧羊人一代代传说，可最后它因为一件事竟放弃了心中的梦想。

当夜幕降临，野草与荆棘便收缩了枝子，靠着盼望等待整个夜晚的冷风吹过旷野。

在望不到尽头的旷野中间，立着一座山。当野草们躺在地上已经昏沉沉睡去，一丛荆棘兄弟迟迟不能入眠。哥哥哈瑞对弟弟苏酷说：“睡吧，苏酷，明天又是一天呢！早睡早起收露水。”

“哥，今天那几个牧羊人说的是真的吗？”苏酷有些兴奋，有些迟疑。哈瑞的回答倒是毫不犹豫：“当然是真的，你听他们的口气，你一言我一语，还互相补充。不像上次那两个牧羊人，一个不停吹牛，一个只是撇嘴不作声。天不早了，别再惦记这事了。动来动去的，知道自己扎人不？”哈瑞缩了下枝子，对着弟弟翻了一个白眼。苏酷按捺住因为紧张激动而颤抖的身体，他第一次看到自己的荆生原来还有另一种可能，可以和一种比自己大得多的东西相连——何烈山。

牧羊人们说的是一千多年前发生的一件奇事。上帝从荆棘祖先里火焰中显现，呼唤摩西。之后八十岁的摩西带领一个民族出了埃及，后来这个民族到了这片曾经美好的土地。很关键的一点是，荆棘的祖先焚而不毁，否则今天怎么会有哈瑞、苏酷和他们的表兄弟们。

牧羊人不关心这点，他们甚至也不关心老摩西，他们更关心的是这片“曾经美好的土地”。想到如今这片土地上的景况，每个牧羊人都会摇摇头。

野外露宿的牧羊人梦见自己去圣殿献的礼物又不合格，明明是羊群里最好的，绝没有瑕疵。只得低价卖给圣殿里的牲口商人，高价买回一只绝对可以通过检验的祭物。讨好上帝和圣殿里的先生们真是太难了。生活里到处都有痛苦，还要受外邦人的管理，这没什么，孩子们都明白这点。可怕的是消解痛苦的地方竟然带给人痛苦。

白日来临，哈瑞从沉睡中醒来，贪婪的呼吸着湿润的空气，清凉得发甜的露珠真是旷野里众生的解药啊。牧羊人起来了，领着羊群往野地里吃草。嘴角还带着梦的苦味。

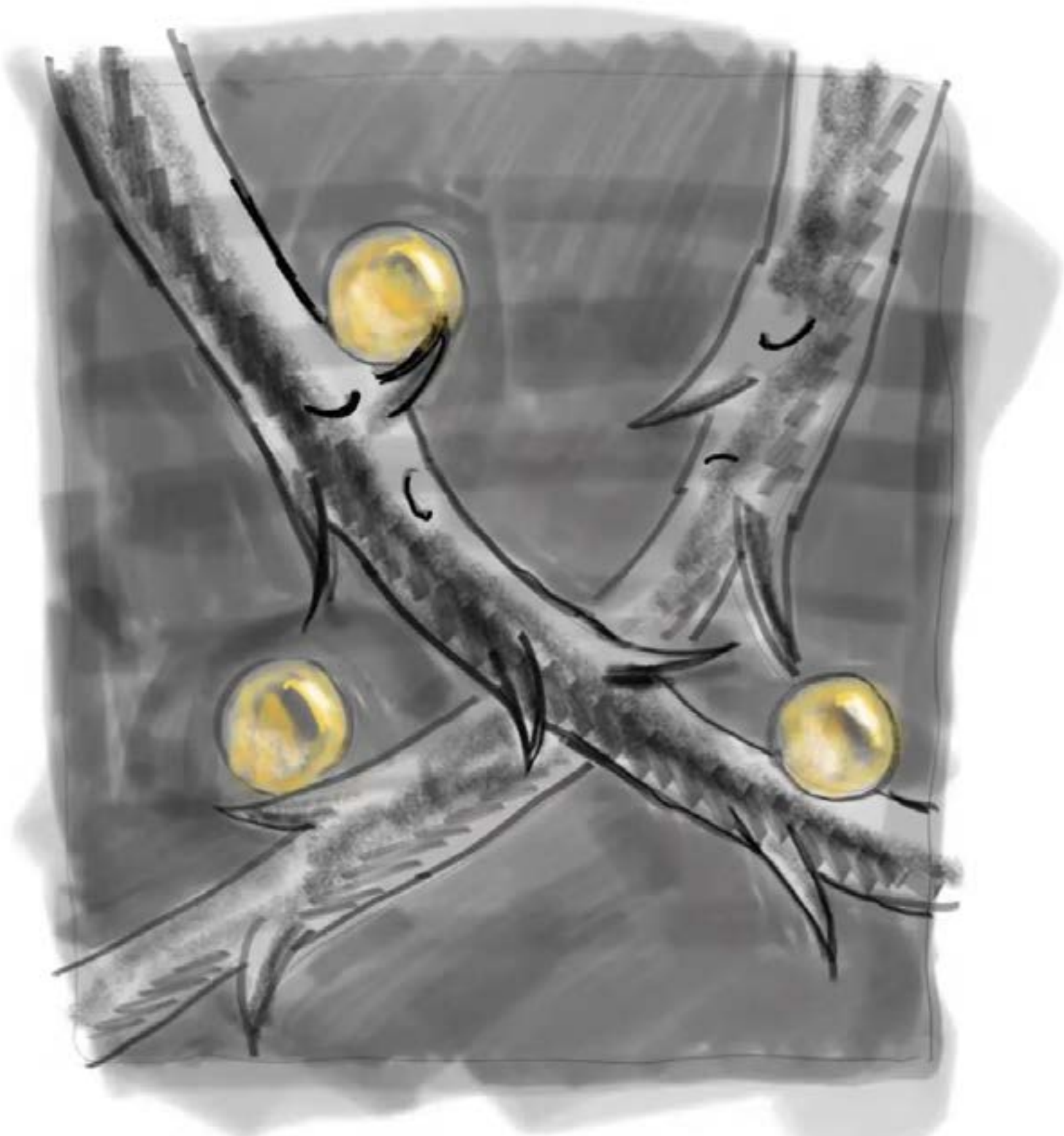

苏酷看着他们，忽然想明白了：上帝来到旷野，在祖先的火光里与摩西相遇，多么自由多么惊奇！有些人看来想把上帝关在圣殿里。上帝怎么会被他们关在里面，没有露珠的宝座并不值得坐。

日子一天天过去，有时候露珠多，有时候露珠少。哈瑞、苏酷兄弟越来越强壮。有一天，有人拿着砍刀来。刀锋落在兄弟俩的身上，苏酷疼得颤抖。哈瑞边逃边说：“苏酷快躲开。”苏酷被刀勾住了腰，无奈之下，只能一脚将哈瑞踢开，喊了句：“上帝要找着火的荆棘时，你一定要报名呀，记住！”

被摞在许多干枯的枝子中间，苏酷离开了家乡。进到那座有圣殿的城，他真担心一觉醒来，被塞进谁家的锅底下。希望被上帝的火点燃，不代表愿意被人用火烧死用来煮沸一锅汤。

一双手把他抽出来扭成一个圈圈，戴在一个人的头上。

苏酷第一次感觉到一种像是露珠的东西，不是凉的，而是温热的，是他尖尖的指甲划开人的皮肤后渗出的血滴。他俯视着头的主人。这是一个看起来有些虚弱的男人，双手被捆住，身上布满伤口，披着一件滑稽的紫色袍子，被许多人戏弄辱骂。纯属偶然，苏酷毫无预备会有这样的相遇。虽然素不相识，苏酷好难过：“这是什么情况，荆棘不值钱被人砍也就罢了，你们怎么对自己人也这样！” 苏酷在干燥的生活中从不知眼泪为何物。他第二次感觉一种像是露珠的东西从眼中滴落，落在这人的脸上。这人悄声说：“苏酷，不要伤心。”“对不起，我不是故意要扎你。”苏酷控制不住地抽泣起来。“我知道。你的爷爷的爷爷，也不是故意要遇见我的。”

当这句话进了苏酷的心，他胸口忽然一暖，然后全身发热。“啊，我烧着了吗？”他忽然明白了，自己遇见了谁！“你为什么不显个神迹给这些人？至少你可以像摩西一样把他们聚集起来，不再做奴隶、被欺压。如果听他们的话，你就不用带着我在头上了。”苏酷小声问。“上帝的道路高过人的道路。既然要给，就要给出最好的。”苏酷刺下的人回答。

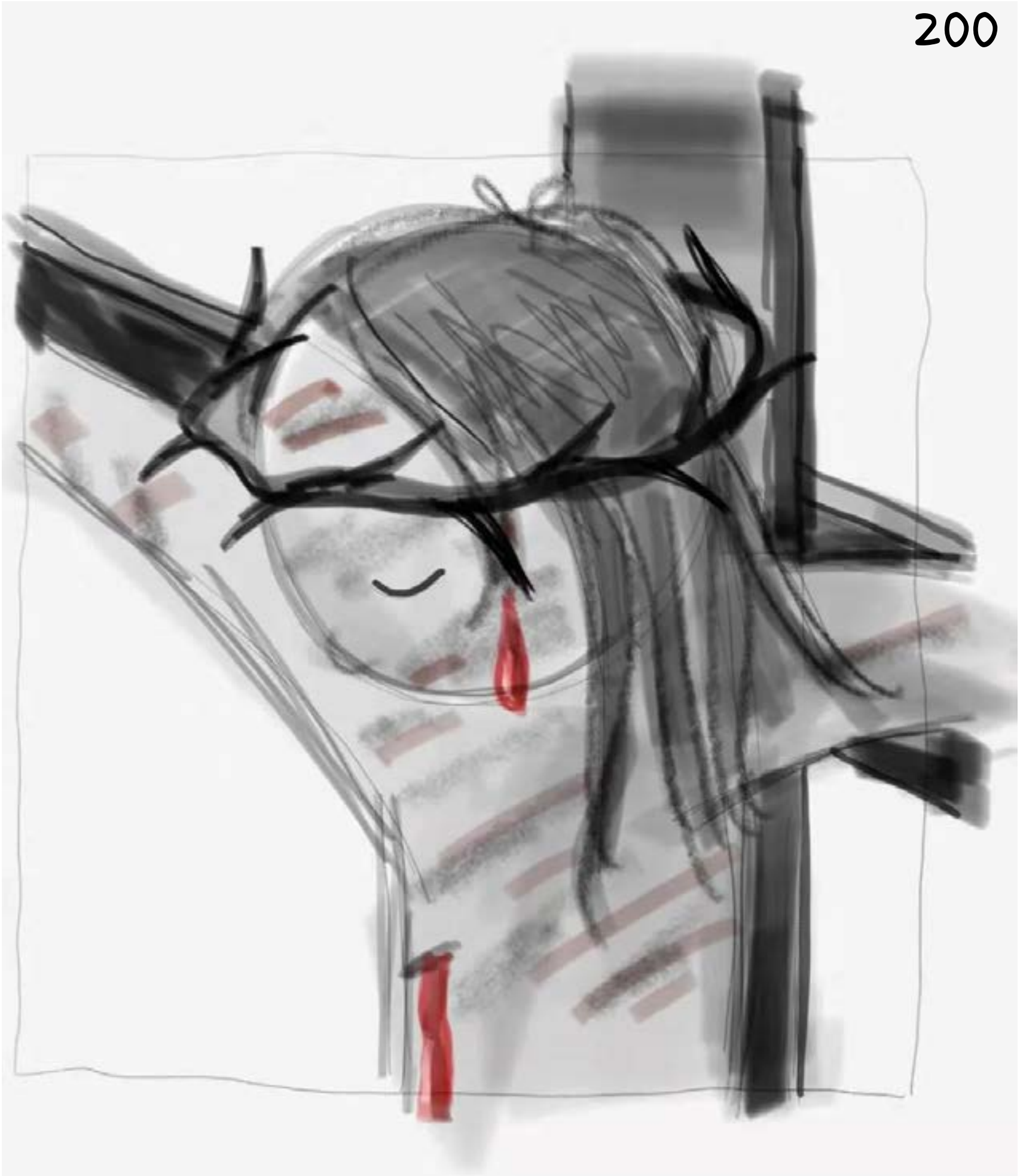

当架子被高高举起，血洒下。苏酷觉得，天地间只有这个人和自己。他忽然有点眩晕。

“我若不这样死，人们就看不清真相，上帝的儿子被钉十字架是为了打破虚假和谎言。”苏酷好像听到有人在他耳边低语。

“你确信人类有跟随真相的力量吗？你会死的！”苏酷的心都要碎了。“我会复活，那时你也不必再每天梦想着去何烈山等我。”底下受苦之人如此回复，“我会把我的火苗常存在你心里，那是圣灵的火。”

“可是我还什么都没为你做呀！”苏酷渴望成就祖先辉煌的功业，被一代代的牧羊人传说。

“成了。”苏酷刺下的人最后说了一句。人群听见了，天使听见了，上帝听见了。

“主啊，你比我的梦想和事业重要，哪怕那是一个想让自己燃烧的宗教之梦。求你接纳我在你的乐园里。”这是荆棘苏酷的祷告。

原创绘本
——请回答，当上帝再次呼唤你的名字

文丨段小丘
图丨冯谨

孩童撒母耳，攥紧身上的外袍，忍着泪水，回到自己的房间独自向上帝祷告。“哈哈，我们作王了，所有来朝见上帝的人都必须听我们的！”外面传来祭司兄弟俩的大嗓门。他们双手抓着肉吃，胡须里滴下油来。虽然没有小伙伴，没有幸福生活，令人偶尔想哭；不过没有上帝的话，一定比这难过一百倍。

过节的日子之前，以利加拿一家人要去示罗朝拜，走了两天，走过岩石的土地，走过沙丘与小河，有一件小小的外袍被稳妥的放在行囊里，随着风尘仆仆的旅人进了主的圣殿里。哦，我告诉你了吗？这位母亲每年都会细细缝好一件结实的外袍，带给她那离家的大儿子，他的名字叫撒母耳。

撒母耳知道自己名字意思就是“主听见了”。很多小孩喜欢自己能与上帝有关，即便只是名字也好，撒母耳也不例外。每日清晨还有黄昏，小小的孩童都独自向上帝祷告，闭上眼睛，双手握住，双膝跪下。

换上蓝色的小外袍，罩上细麻布的以弗得，行走在宽宽长长的会幕外面，行走在古老的建筑之中，大人们说这里是上帝的宝座。有许多人在这里工作，包括大祭司以利家的男子，人们一想到要在此度过时光，心里就非常激动，仿佛碌碌无为的人生在这一刻与神圣的事物连接在了一起。

“嗨，撒母耳，又去圣殿里打扫呀。”有一个少年人大声的招呼道。

“是的。”撒母耳这样回答。

“别去了吧，反正没有人知道，和我一起去吃烤肉啊。非尼哈让我叫你去，他是大祭司的儿子，听他的准没错。”那少年人接着说。

“你去吧，我有点不想去呢。”撒母耳纠结着小眉头说。实际上，从婴儿时期就听上帝故事长大的小孩知道，圣殿里的肉是做什么的，他并不想参与这样的狂欢。

在烧脂油之前，煮祭肉的锅那里，常常有一个高壮的仆人拿着三齿叉子，往锅里叉肉，看中哪块就取哪一块，喊着说：“赶快把肉给我，祭司要吃肉，你们不必烧脂油了，把肉给我，不然就抢了啊。”

撒母耳没有加入他们，没有什么比服侍上帝更重要的事了，吃肉比不上，自己作王也比不上。每天开圣殿的门，在大祭司以利身边服侍他，觉得服侍大祭司就像服侍上帝一样。

偶然有一天，一位先知来对大祭司以利说：“上帝这样说：‘你的儿子践踏圣所，我不喜悦。尊重我的，我也尊重他；轻视我的，他必被轻视。’”以利听了之后，就很忧愁，于是叫来非尼哈和他的哥哥，训斥了他们，希望他们可以改正错误。

晚上睡觉之前，撒母耳回到自己的房间，就被几个少年团团围住了，被摁倒在地上的时候，并不知道发生了什么事情。等他们将撒母耳圈在中间，就开始代表祭司的儿子来审问他，他们想要找出一个告密者。就是向大祭司告密的人，显然撒母耳的嫌疑最大。

如果他们认真听过上帝的故事，就一定能够明白，上帝知道所有的事，并不需要谁去告密。当然，他们没有审问出想要的结果，撒母耳没有在大祭司面前说什么闲话。

这并不影响他们孤立与自己不同的人，撒母耳的不同令他们觉得反感和不安。

“哟，这不是那个孤儿来了嘛。”“来吧，和我们玩耍。”“你敢不敢和我们一起这样吃肉，胆小鬼！”祭司仆人们用奇怪的腔调对着撒母耳说话。

尽管知道上帝是全能的上帝，匆匆往回走的撒母耳，听着每日的嘲讽，心里好难过。独自一人在示罗生活的孩童是因母亲的信心而被献在圣殿的，可是他没有朋友，也没有幸福生活，仿佛没有人爱他一样。

“我的心呐，因主喜乐；我的主啊，叫人活着；那高举我的，救恩广阔；哦，我的灵呐，不要退缩；歌颂主啊，白日黑夜。”撒母耳默默唱着这些歌词。这是三岁之前听家里的妈妈在救主上帝面前唱的诗歌，不怀孕不生养的人得了一个孩子，将小孩献在了主的面前，使他一生为主活着。

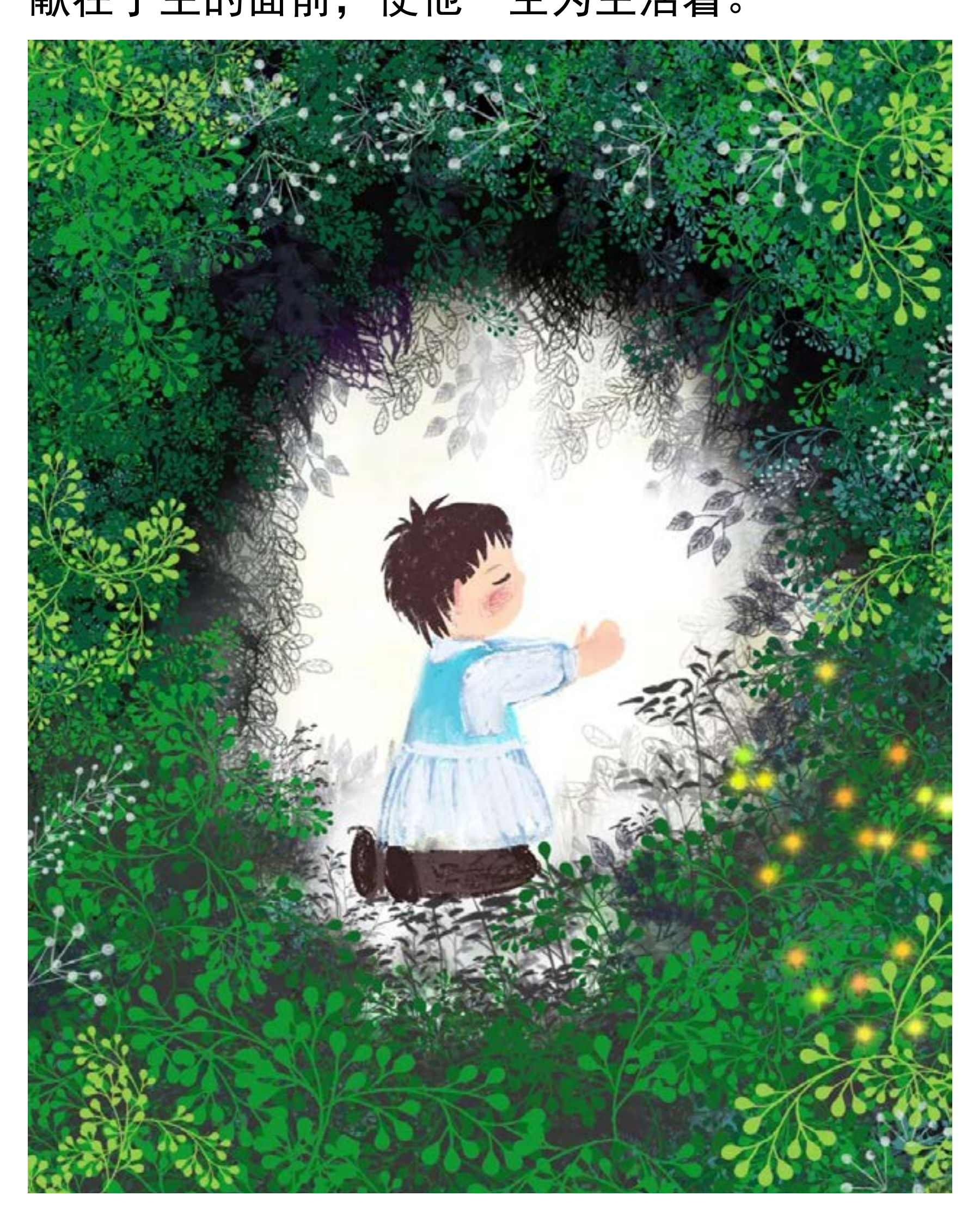

孩童撒母耳，攥紧身上的外袍，忍着泪水，回到自己的房间独自向上帝祷告，闭上眼睛，双手握住，双膝跪下。

“啊哈哈哈，我们作王了，所有来朝见上帝的人，都必须听我们的，哥哥，快吃呀，吃了还有，我们有无穷无尽的食物。”外面传来祭司兄弟俩的大嗓门。他们穿着华美的外袍，双手抓着肉吃，嘴上也冒出肉味儿，胡须里都滴下油来。

盛大的派对在会幕前面举行，撒母耳睡卧在自己的房间里，风儿吹来了他们的嬉戏与笑声，多么热闹呀。除了嘲笑的话之外，少年人们不和撒母耳说一句话。

寂静房间里，有一个孩童难过的蜷曲着身子，哼着妈妈的颂主歌入睡。“我的心哪，因主快乐；我的主哪，叫人活着；那高举我的，救恩广阔；哦，我的灵哪，不要退缩；歌颂主啊，白日黑夜．．．．．．”“还有亲爱的上帝看见我”，小撒母耳闭上眼睛心里默默的想着。

虽然没有小伙伴，没有幸福生活，令人好难过，偶尔会想哭；不过没有上帝的话，一定比这难过一百倍。上帝谢谢你。半夜惊醒的孩童撒母耳独自向上帝祷告，闭上眼睛，双手握住，双膝跪下。

漆黑的夜里，人们都陷入了沉沉的睡眠，只有会幕里张着七个灯盏的灯在亮着。有一个声音轻柔又坚定的在孩童耳边响起，就像是理想中父亲的声音，却又比他的声音温柔一百倍，威严一百倍，并不会让人从梦中惊醒，而是缓缓唤起睡着的人。

“撒母耳啊！撒母耳啊！”

小撒母耳立刻知道了那是谁在呼唤，于是他心中充满了敬畏回答：“耶和华啊，请说，仆人敬听！”

原创绘本故事
——牧人和他的花斑小羊

文 | 单雯
绘 | Linn

花斑小羊厌倦了枯燥又乏味的旷野生活，它开始讨厌和同伴们聚在一个羊圈里休息，厌烦了牧人日复一日引领它们迁移的日子，而最让它反感的，莫过于剪羊毛！

树叶开始往下落，大雁成群向南飞，又是一年由夏至冬的季节转换。

羊群们跟着牧人，从凉爽的高原田野，向地势较低的草地前行，那里有丰沛的牧草，可以满足羊群一冬的需要。

翻过一座山丘，跨过一条小河，在牧人的带领下，羊群们终于抵达新的草场。

青草嫩，野果香，林间溪水潺潺，旷野牧草丰美，羊群们迫不及待的吃起来草来，牧人也在一边开始搬起石头，叮叮当当地围起了羊圈。

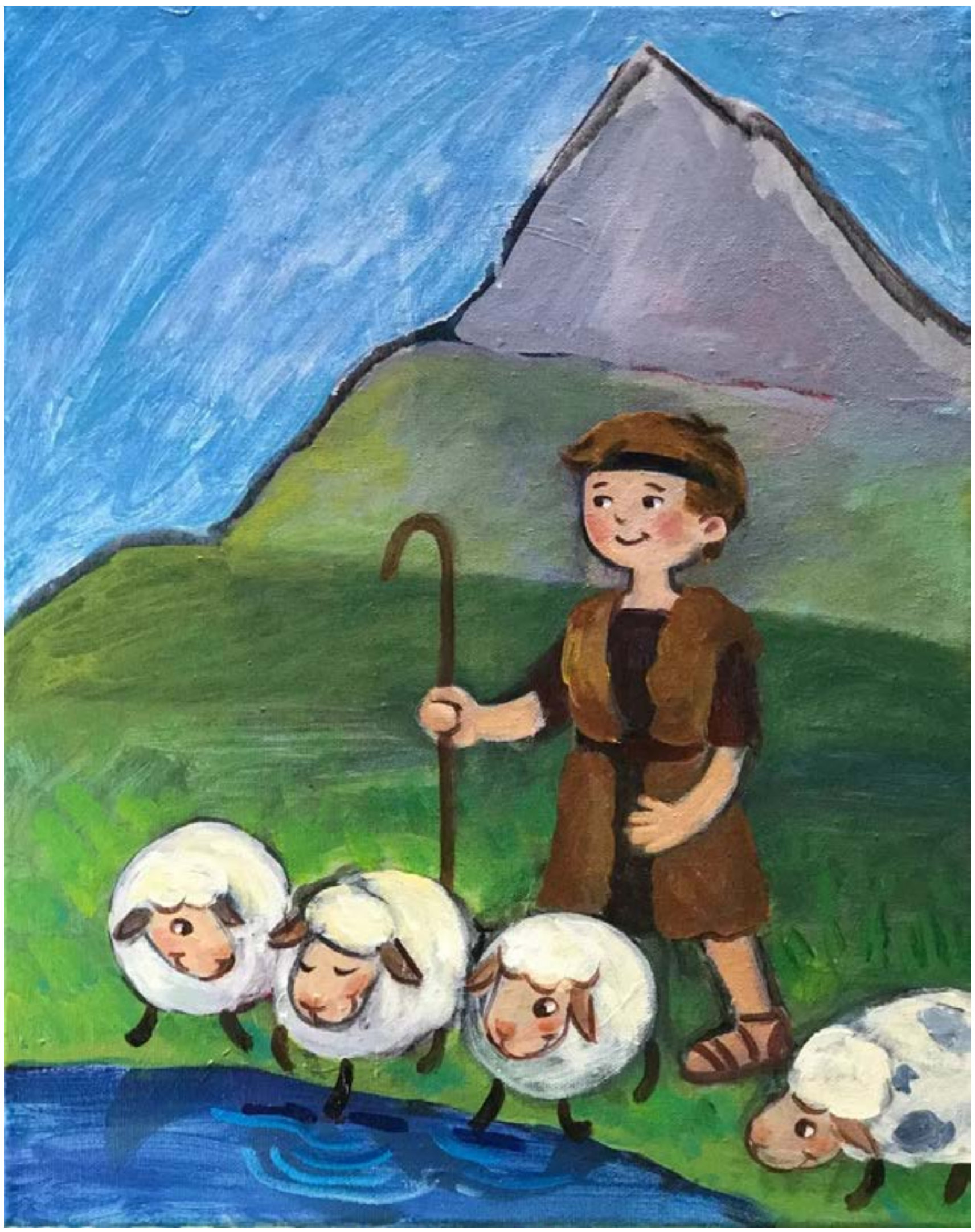

不知不觉，太阳落山了，羊群们也已吃得饱足。

牧人摇着手中的铃铛，呼唤着，羊群听到牧人的声音慢慢地聚集到他的身边。

“一只，两只，三只... 五十，六十，七十... 一百”牧人一边数，一边将羊群引到羊圈里。

“对，一百只，一只也不少。”牧人露出满意的笑容。

天色暗了，可是牧人不敢有一丝懈怠，因为羊的天敌——狼，总喜欢夜间偷袭，它们发着寒光的狼眼时常徘徊在羊圈周围。

小羊们似乎一点也不怕，在牧人的看守下，它们安心地进入了梦乡。可是，羊群中有一只花斑小羊却怎么也睡不着。这些日子它一直闷闷不乐，因为它实在是厌倦了这样枯燥又乏味的旷野生活，它开始讨厌和同伴们聚在一个羊圈里休息，厌烦了牧人日复一日引领它们迁移的日子，而最让它反感的，莫过于剪羊毛！

它幻想着脱离牧人的看管，一只羊自由自在的生活。

它盘算着，揣着逃跑的计划睡着了。

第二天清早，牧人打开羊圈，“一只，两只，三只... 五十，六十，七十... 一百”牧人一边数，一边将羊群带出羊圈，领它们来到溪水边的青草地上。羊群们吃着草，牧人坐在一旁歇息。

蓝天白云，草原辽阔，群山连绵起伏，花斑小羊被眼前的景象深深吸引，它忍不住对一旁的同伴说：“我们一起离开牧人，到更远的草原生活吧！”

同伴被它的话惊讶的瞪大眼睛：“什么？你要离开牧人独自生活？”

花斑小羊得意的点点头，“我们可以一起”，它强调。

同伴急忙劝阻：“快打消这个想法吧！离开牧人我们都活不下去。

我们找不到更好的草源，生小羊羔存在风险，狼来了我们就...”

“够了！”花斑小羊不耐烦的打断同伴。

“外面的世界那么精彩，难道你要一辈子呆在这旷野？！永远受牧人的约束?!”

同伴不再说什么，花斑小羊趁着牧人正低头医治另一只受伤的同伴时，转身溜走了。

成功脱离队伍和牧人的花斑小羊，兴奋得在草地上直打滚儿，它跑到草丛边闻闻花香，它爬上小山丘俯视山下，它躺在草原上望向天空，它站在崭新的草原当中，又渡到溪水旁，美美地饱餐了一顿。

“谁说离开牧人就找不到更好的草源？”它窃喜。

兴奋，好奇，期待 . . . 充斥着它的内心，“终于获得自由了！我要开始新生活！”花斑小羊自信满满。

牧人像往常一样，摇着手中的铃铛，呼唤着，羊群听到牧人的声音慢慢地聚集到他的身边。

“一只，两只，三只...五十，六十，七十...九十九”
“嗯？怎么少了一只？”牧人嘀咕着，
“一只，两只，三只...五十，六十，七十...九十九”
牧人又数了一遍。

“少了一只花斑小羊！”牧人焦急的说。
他赶忙将九十九只羊安顿妥当，拿起牧羊棍、铃铛，和一盏小油灯，匆匆踏上寻找花斑小羊的路。

天色越来越暗，花斑小羊走在路上不禁有些害怕，它担心被狼发现，它要赶快找到落脚地。
它走啊走，找啊找，终于，在一个山坡上，它发现了一个隐秘的山洞，它探了探，小心翼翼地进入洞中。

“嗯...感觉还不错，这个山洞不易被发现，还能遮风挡雨。”花斑小羊很满意。
它在山洞周围找来一些干草，舒服地卧在上面。

困意袭来，可花斑小羊竟第一次觉得睡不踏实。
正当它挣扎着困倦警惕周围环境时，突然听到了熟悉的声音——
“叮铃铃...叮铃铃铃铃铃....花斑小羊...你在哪里...叮铃铃...”
是它的牧人！正摇着铃铛轻声呼唤着它！

牧人的声音越来越清晰，脚步也朝着山洞的方向越靠越近，
花斑小羊屏住呼吸，它不想回到那个拥挤的羊圈，不想受牧人的管辖...
它闭上眼捂住耳朵强迫自己不去理会牧人的找寻。

夜已黑，牧人那盏微弱的小油灯并没帮他发现花斑小羊的藏身处。
听着牧人的呼唤和脚步声渐行渐远，花斑小羊长呼了一口气，带着些许愧疚又夹杂着期盼的情绪，睡着了。

牧人疲惫的回到羊圈，羊群们都睡了，他又数点了一遍，“一只，两只，三只... 五十，六十，七十... 九十九”
“唉！”牧人叹了一口气。

往后的日子，牧人一边牧养这九十九只羊，一边找寻那只属于他的花斑小羊。

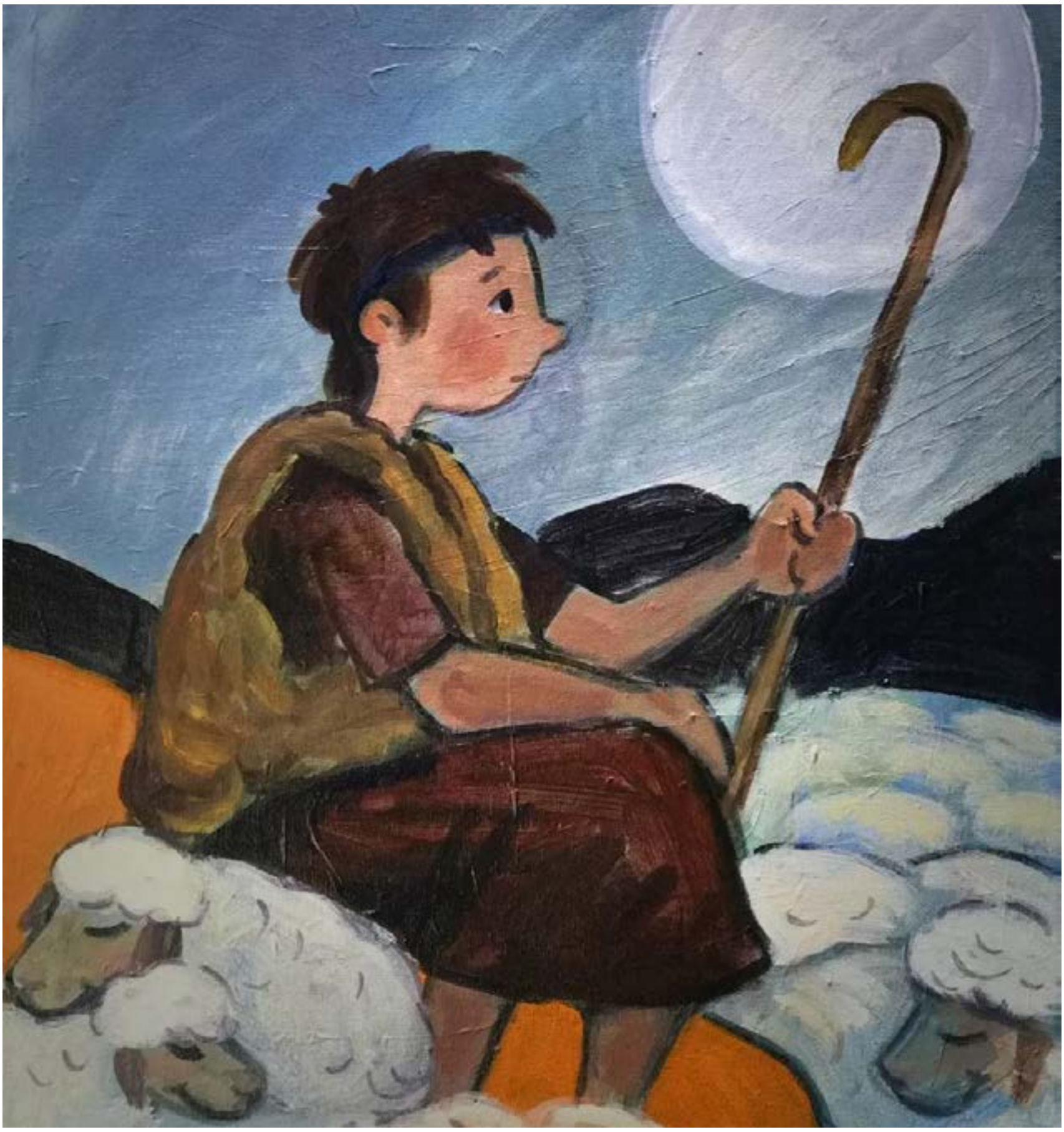

又过了许久，天气逐渐回暖，花斑小羊仍旧住在那个山洞，白天外出吃草，游玩；夜间回到洞里躲避野狼。

日子就这样一天天过，它开始觉得孤单，怀念以往平凡却平安的日子，一只羊的自由生活原来没它想的那么精彩。

每天自己出去寻找草源，让它既奔波又不能完全饱足；每晚听到狼嚎，让它蜷缩成一团瑟瑟发抖；孤独，寂寞包围着它，更糟糕的是，许久没剪的羊毛使得它的健康出了状况，虱子和寄生虫让它难以忍受，眼前也被毛发遮挡得看不清路，身体被长长的毛覆盖，又痒又重；此时的它看起来就像一个行走的棉被。

它多希望时间倒退，一切都没发生啊！

它渴望重新回到那个曾让它厌烦的羊圈，和同伴们彼此依偎，互相取暖，它更加渴望回到那个曾让他轻视的牧人身边，有他在，再也不用东躲西藏提心吊胆地睡觉，再也无须吃枯草 为饮食发愁.....

可自己现在这般滑稽又落魄的样子，回去一定会被同伴取笑，也一定少不了被牧人责骂，想到这里，它不知如何是好，伤心地哭了.....

这天清晨，天刚蒙蒙亮，花斑小羊像往常一样，出了山洞到草原上找草吃，一宿的哭泣加上厚重的羊毛使得它行动迟缓，一不小心又一个趔趄差点摔倒！

没等缓过神来，它隐约看到几只深灰色的影子，“那是什么？”

花斑小羊有种不祥的预感。

紧接着，它感到这几只影子向它靠近。

“谁？！”花斑小羊紧张得大喊。

“嘘——！观察你好久了，独来独往的羊不好找啊！快让我们好好地美餐一顿吧！”

说着，几只饥饿的狼猛地扑向花斑小羊。

被扑倒的花斑小羊挣扎着呼叫着求救，它被饿狼们撕扯着，拖拽到角落，绝望的花斑小羊闭上眼睛，等待死神的降临。

叮铃铃 . . . 叮铃铃铃铃铃 . . .

一阵清脆的铃铛声让几只饿狼惊慌不已，
铃声又脆又响 越来越近！饿狼们看到有牧人跑了过来，只好放弃到手的美餐 弃羊而逃。

这清脆的铃声犹如天籁之音，救了花斑小羊的命，牧人那熟悉的呼唤缭绕在它的耳边，奄奄一息的花斑小羊被及时赶来的牧人抱在怀中，带它来到溪水边的青草地，牧人抚摸着它，为它擦拭伤痕，为它包裹被狼撕裂的伤口。

它的同伴们围绕在它身边，依偎着它，轻声对它说：

“欢迎回家。”
牧人悉心照顾着失而复得的花斑小羊，直到它痊愈后，牧人为它修剪羊毛，清除身上的虱子和寄生虫，花斑小羊也不再厌烦，变得安静顺服，牧人和同伴们的关怀让它感到自己被全然接纳，重获新生。

牧人俯下身，抚摸它的头温柔着说：”欢迎归队，现在一百只羊，一只也不少！”

让我们忘记背后，努力面前，一起出发去往新的草场吧！“

亲子互动 · DIY 涂色卡

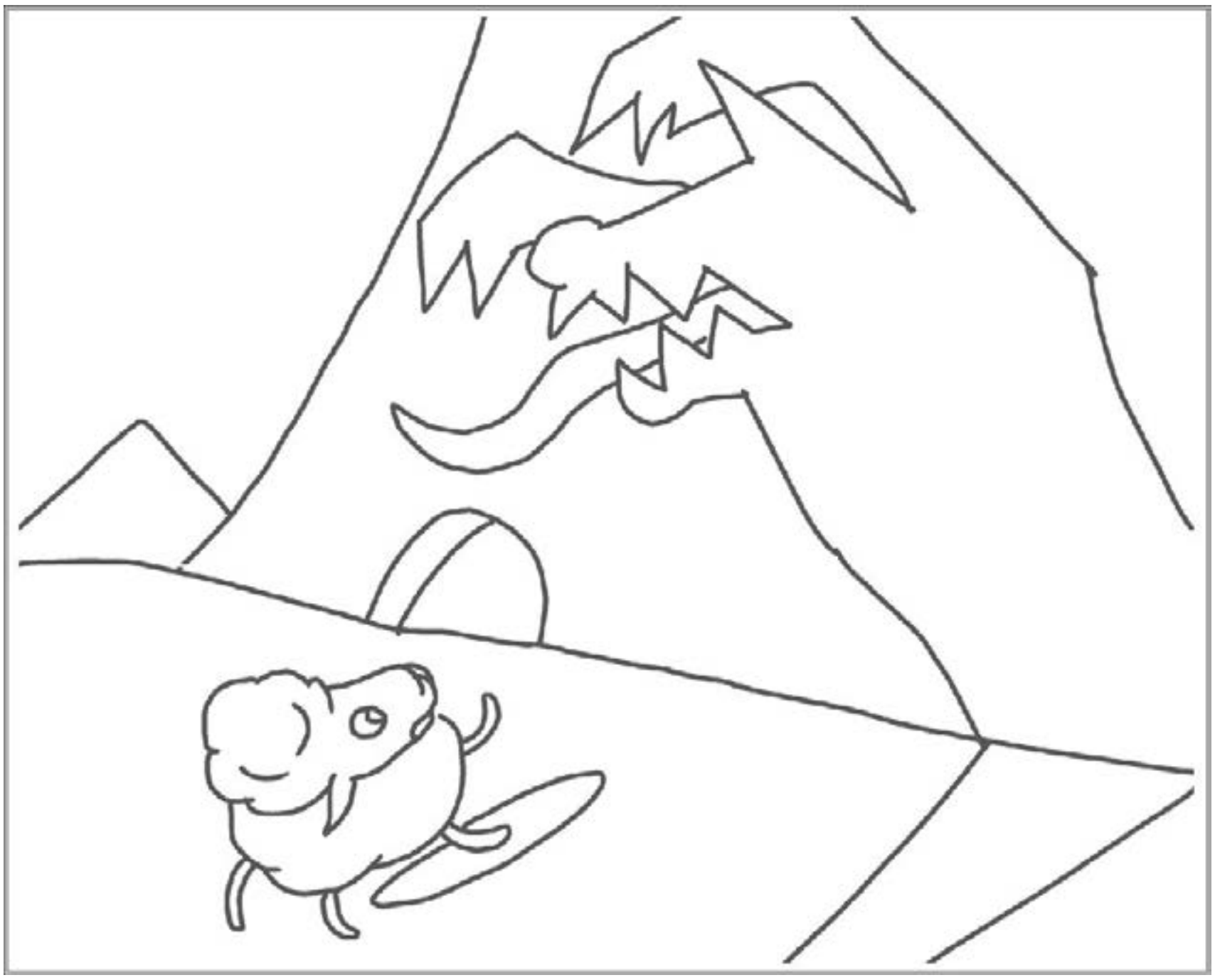

爱的故事
——阿珥楠禾场

图文丨隅烛

以色列人建造圣殿的根基，原来是一块积放禾捆的禾场。在这块禾场附近住着两兄弟：阿珥楠和亚劳拿。

他们兄弟虽已分家，却非常和睦。哥哥阿珥楠家人口多，弟弟亚劳拿家人口少，二人的禾场相连在一起。

收割的时候，亚劳拿心想，哥哥家人口多，自己家人口少，应当送些给他。于是到了夜晚时分，亚劳拿就暗暗搬了些禾捆到哥哥那。

这边，哥哥阿珥楠心里也想，弟弟人口虽少，总还是比自己年幼，何况神赐的是如此丰盛，理当送些给弟弟。夜晚时分，阿珥楠也搬了些禾捆到弟弟那里。

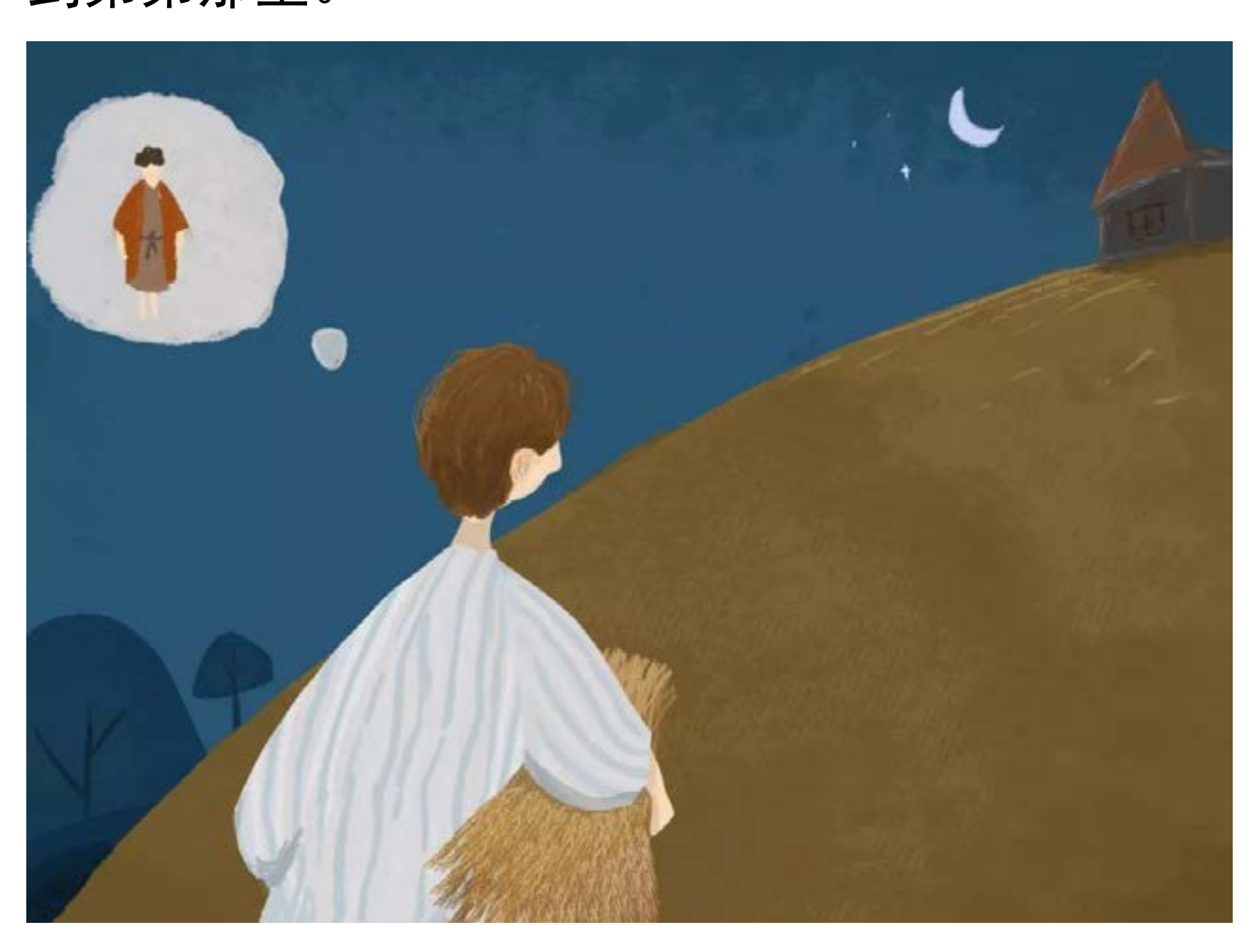

第二天，兄弟两人到自己禾场上，却见禾捆一点也没少，心里都很诧异，不知怎么回事。到了晚上，兄弟二人又这样暗暗地互送禾捆。

一连好几天，有一天晚上，二人终于在送禾捆时相遇了。

当他们各自说出送禾捆的缘由时，不禁相拥而泣。

神拣选了这地作为圣殿建造的地方，爱永远是一切建造的根基！

原创绘本
——先知与一只不种也不收，没仓也没库的小乌鸦

图文 | 阿客

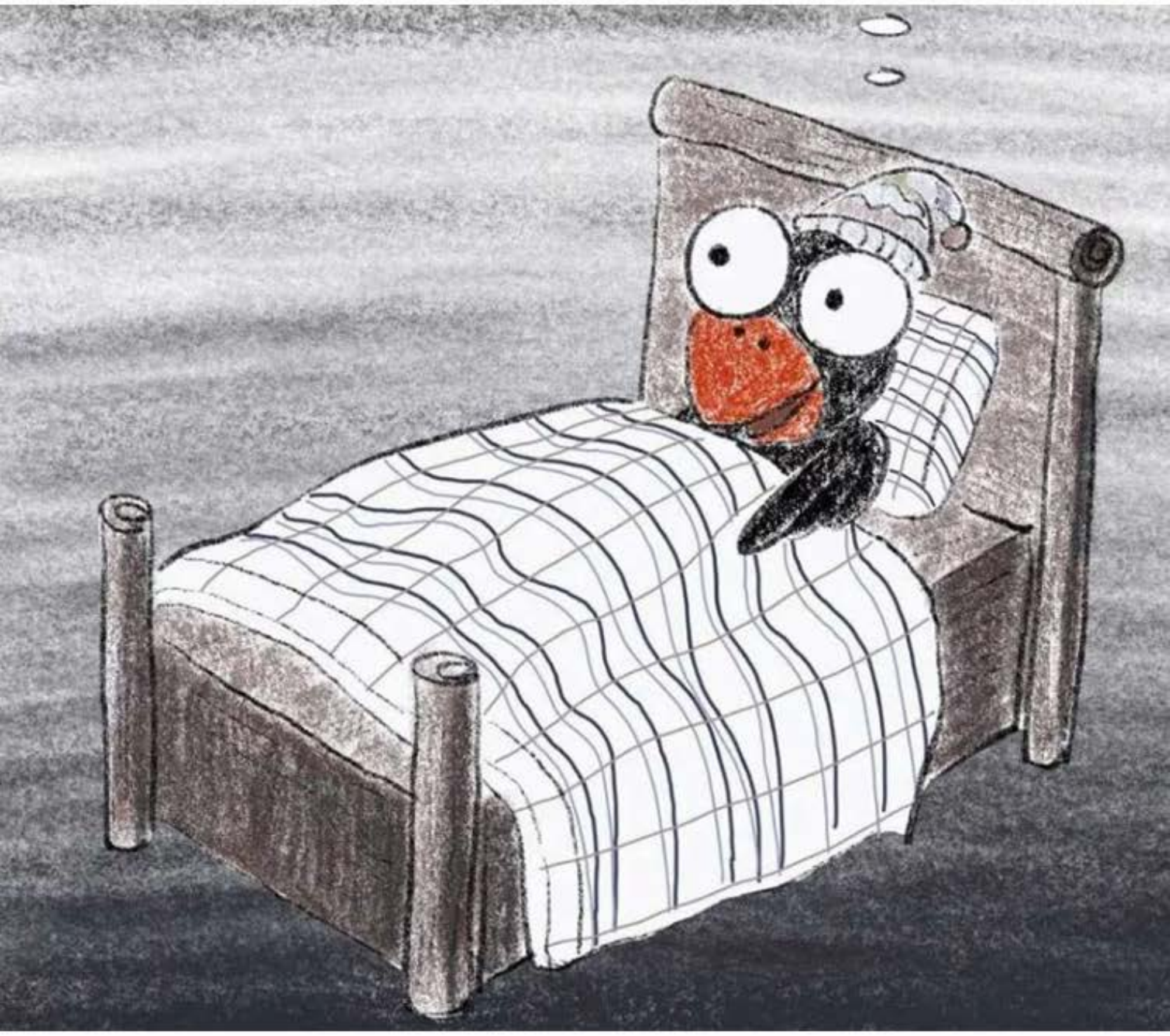

先知与一只不种也不收没仓也没库的小乌鸦

这是黑夜
　　渐渐笼罩整片森林的时候

在一颗大树上，聚集着一群小乌鸦，围着他们的太爷爷听他讲年轻时的故事。

很久很久以前，发生了一场旱灾，许多植物都枯竭了，食物越来越难寻找，整个国家都受旱灾之苦。

可找遍了整个森林也没有收获。饿得奄奄一息的我，在一根枯树枝上停下来歇脚。

那云向我靠近，竟是一个金发的少年，
他的样子美极了。

心想：他的样子是那么的圣洁，我看起来却是丑陋不堪，许多人都以我们为不吉利的象征，甚至说出『天下乌鸦一般黑』这么令人伤心的话语。

金发少年似乎看出了我的心思，
他说到：

看我吃完了，少年对我说：

小乌鸦，有一个使命交给你完成。将有一位先知会藏到这片森林后面的小溪旁，你要早晚叼饼和肉在那里供养他。
什么？饼和肉？
我哪里去找？
我吃惊的问道

少年用手指了指天，说：

要知道，我们乌鸦可是很现实的鸟，不像云雀他们会异想天开。一般我们是不会相信这样神乎其神的事情。

可是当少年说出“从天上来的呼召”时，我觉得这几个字有一种神奇的力量，即使我还有许多的不明白，最后还是答应了下来。

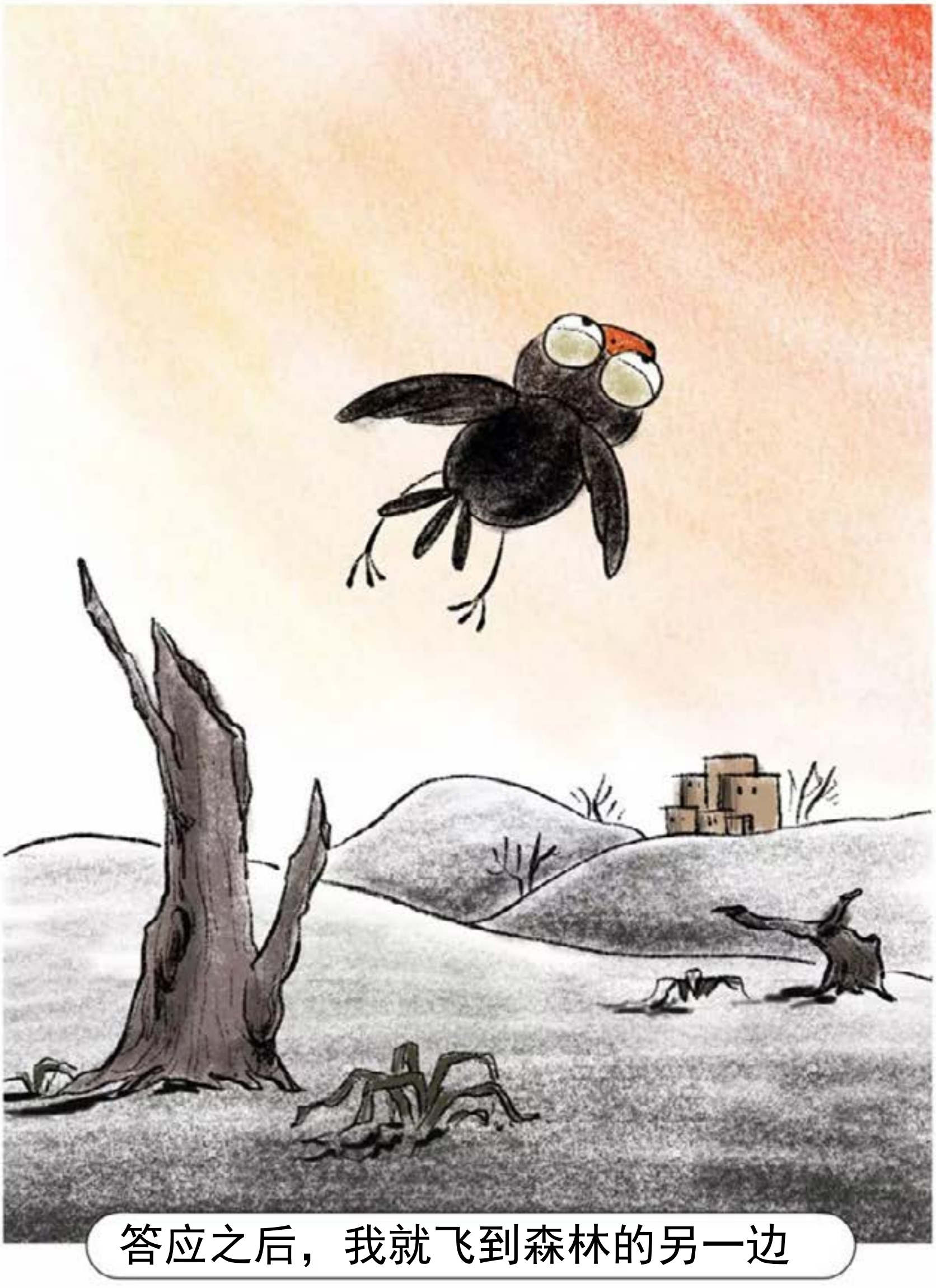

来到少年说的那条小溪旁。在这儿，真的有一位穿骆驼毛衣服的人，他正跪着，举目望天，像是在祈祷。

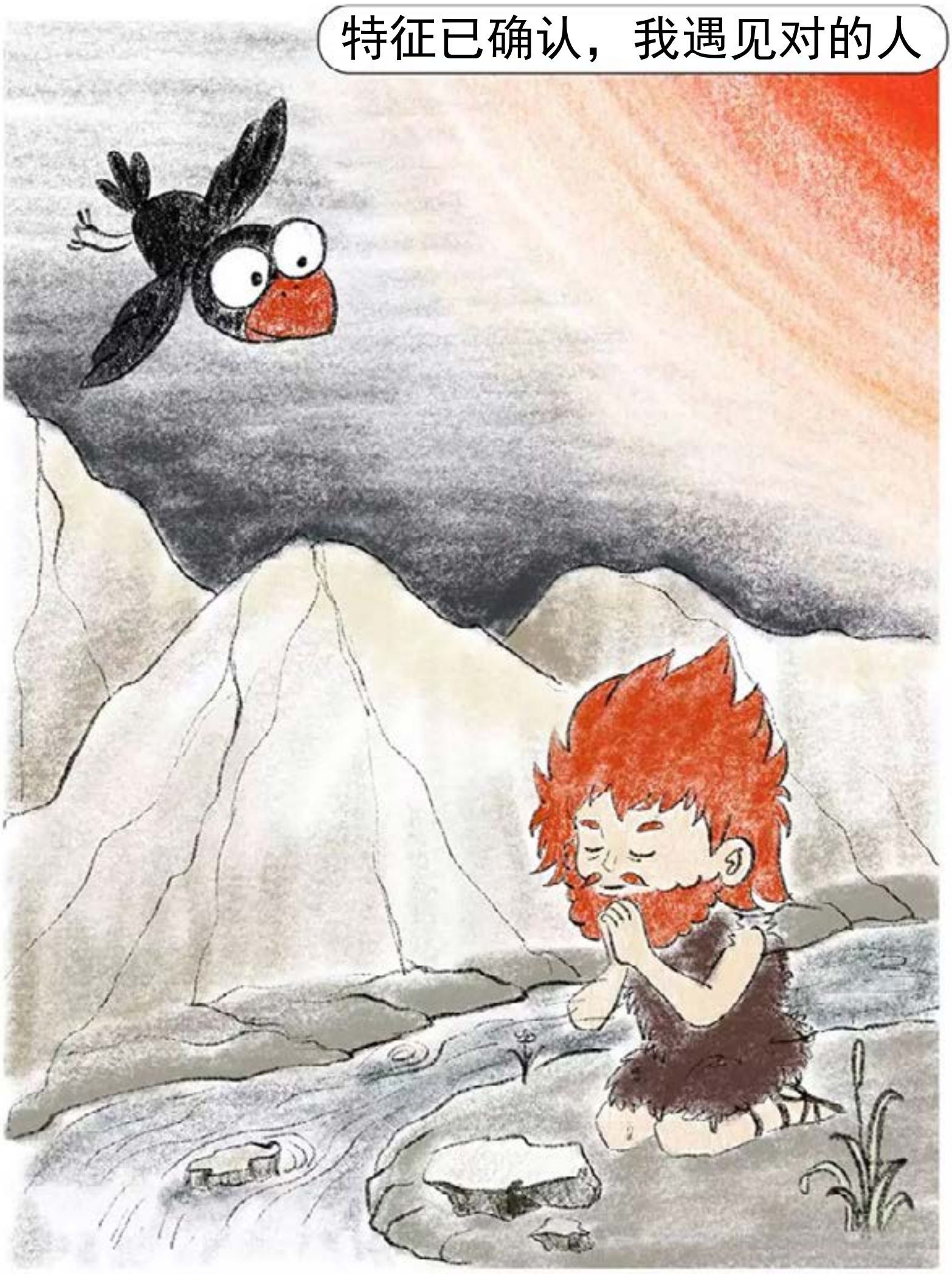

确认了这就是我要叼饼和肉供养的人，就在少年的引导下飞到了一处有饼、有肉的地方。和我一同参与这项使命的，还有几只乌鸦。

我叼了一块肉，就和同伴向小溪边飞去。到了那里，先知还在祈祷，我就靠近他，把肉放在一块石头上。这时，我听见了先知叫天不要降雨的祈祷：

先知祷告完，就拿起饼和肉吃了起来，先知看出了我心里的想法，就对我说：

我听的不是特别明白，此时我又关心的问起另外一个问题：

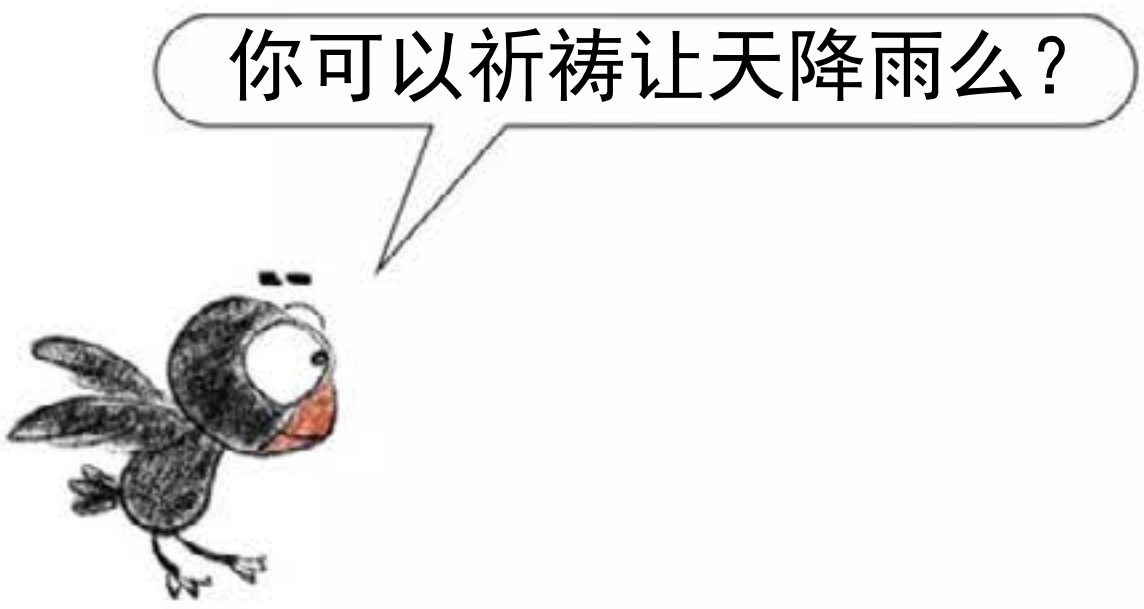

先知指了指天说：

之后一段时间，我都按时叼饼和肉到先知那里，他渴了就喝溪里的水。直到有一天，溪里的水干涸了。先知就准备到一个寡妇的家里。

那一段的经历，让我明白了许多道理，其中一个就是：

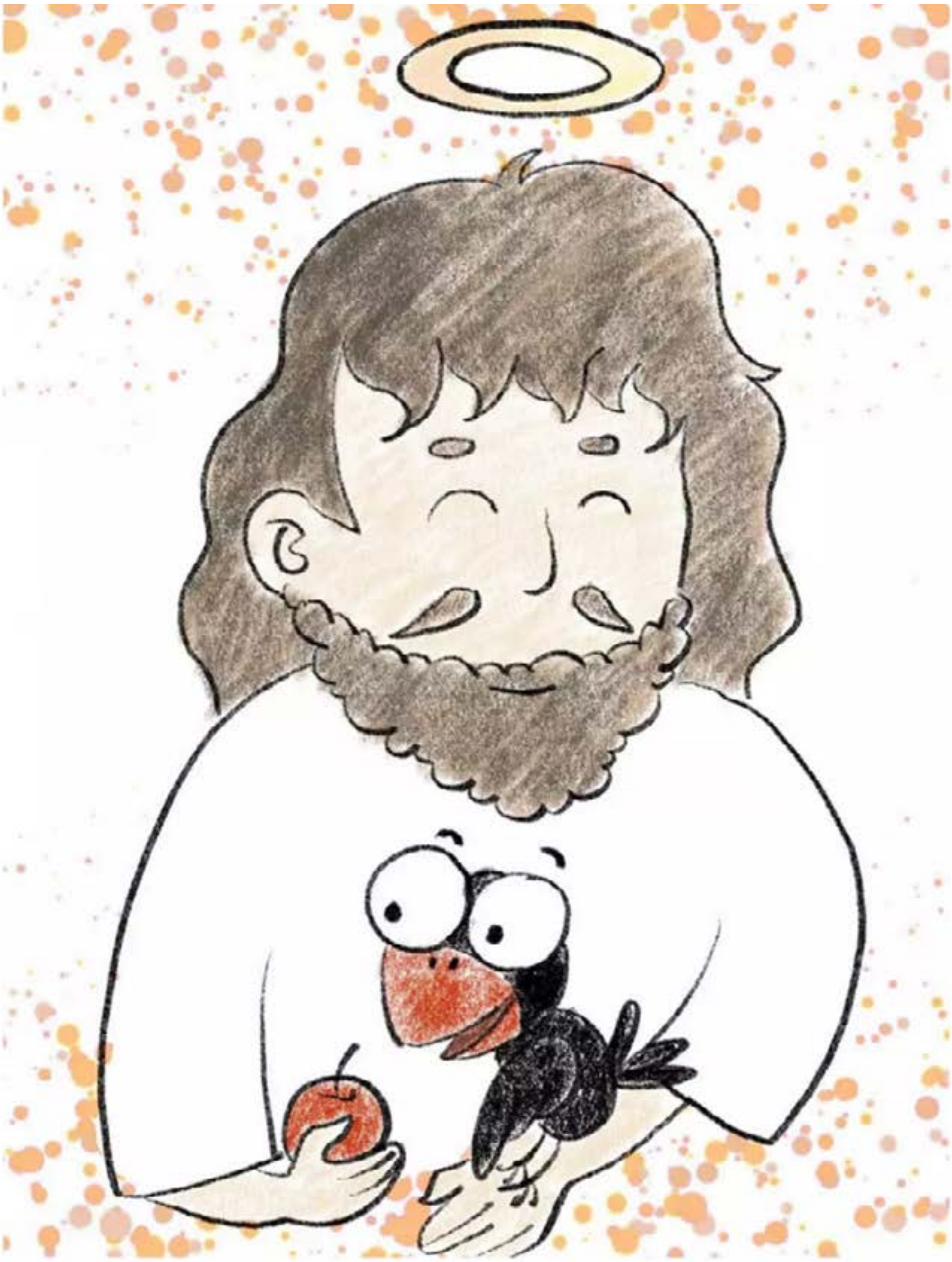

我虽是一只不起眼的乌鸦，不种也不收，没仓也没库，因着顺服，神尚且养活我。人比飞鸟更加贵重，他们更不该为吃什么而忧虑。

讲到这里，太爷爷对自己的子孙们说：

小乌鸦们说了『晚安』，便去睡了，只是有一只小乌鸦怎么也睡不着，